ПРОЛЕТАРИНАР, НЭГЭДЭГТЭ!

45-дахи жэлэй гарана.

БУРЯАД ҮНЭН

КПСС-эй Буряадай обкомой, Буряадай АССР-эй Верховно Советэй, Министрнүүдэй Советэй орган

195 (11793) | 1968 оной августын 20, вторник | Сэн 2 мүнгэн

РЕПОРТАЖ

...АЛТАН БОРООГОЙ“ ШААЯАН ДУНДУУР

...Улаан-Удын айшай „Советская ссия“ колхоз гудэ таряа хуадаха түсэбөө үргэхэнь. 800 гаран центр алтан шара шисэ гүрэнэй бааарта тугдахань.

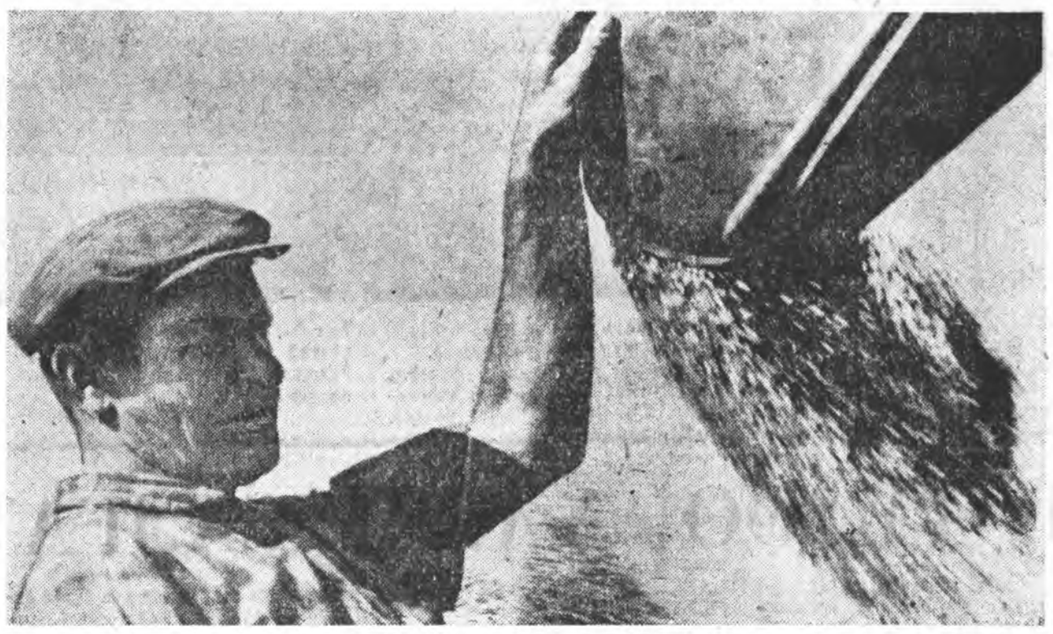

...Хайлаанай гэжэ газартахи колхозой ...н полинуудай Суулгахаа 20—30 модо...ха нэмжыдэг. Бидэнэй хүрэжэ ерэхэдэ, ...адио комбайн хойно хойноһоо һубаран...ргүй үргэн таряан далайн долгин соо ...н һэн.

...августын 10-да Хёлго ерэжэ, тэндэ...Хоолой гэжэ газарай 91 гектар шэнин...жа дуһаад, Хайлаанай таряанда ...одол шумайшоод лэ ябаһан үень бай...айнернүүд Е. Алексеев, И. Китаев, П. ...В. Гущенко, А. Мордвин, Л. Емель...од «корабль» дээрэһээ буунагүй, тэ... минута бүхэн гамтай.

...гойдо нэгэшье үүлэгүй, хоёр үдэр бүр...йр сүүдхэнээ үлүү ажал хүүлээгүй ...ад, одоол наран һалхин хоёроо гамна...ха урманда таряашадшье зоригтой, ма...ашье һаатанагүй. «Монсогор ороо...ргүйгөөр, минуташье һаатахагүйгөөр ...удаа бэлдээ һэмди»,—гэжэ таряа ха...түүшын мүр гаргаһан комбайнер...лексеев Китаев хоёр бидэндэ ойлгуул...

...ашье полинн нюруунаа 8—10 санти...ортэй һолоомоной узуур үлөөд лэ, тэб...ор бүхалнууд жэрылдэхэ юм. Агроном ...дуковский урматай. Зарим газартаа 12—15 сентнерээр жэгдэрнэ. Суул...ладхэлэй пунктнаа ороонотой нэгэ...ина бусаагүй. Алтан шарахан шэнин...ооһон соо нэгэшье торнисо, үбһэн үзэг...бшуу. Тинхэдэ агроном эгээл саг соо...айнуудаа табиһан байгаа. Эльгээгдэ...ан һайн шанартай.

...лангай газарай Суулгада дүтэ байхада ...йна таряа шэрээ һэн. Мүнөө колхо...центрэй дэргэдэхи тоог дээрэ буулга...ходонь, турүун 7, тинтээд 12 автома...жа эхилбэ. Автомашиныһ жолоошод ...к. В. Таскаев, М. Паталицын, Т. Ши...ш бусадтай уулзахадамнай машинаяа ехэл дурагүй байлганад. «Үрдижэ яданабди, комбайнууд зогсохоёо һанана!»—гэжэ тэдэ нэгэ хүндэл хэлэхэ юм. Халуун наранай элшэ доро хүлэршэһэн нюурнуудтань эрмэлзэл, зориг зангидагданхай.

Сэхынь хэлэхэдэ, сүлөөтэй хүн үгы. Ахалагша агроном Г. Г. Бурдуковский, түрүүлэгшэ Л. С. Трифонов, парткомой секретариин уялга дүүргэгшэ И. П. Петеров эдэ үдэрнүүдтэ ходо хүл дээрээ... Тэрэшэлэн повар Ф. А. Русина таряашадай үдын эдеэ, сай таһалдуулнагүй, тэрэ тусгаар унаагүйшье һаа, таряа шэрдэг машинануудые зүбөөр хэрэглэнэ.

Ингэжэ бүхы таряашадай, хүтэлбэрилэгшэдэй булгаараи оролдоһоной урманда «алтан бороо» таһалгаряагүй аадарлана. Колхоз түсэбэй ёһоор 4800 центнер гурэндэ тушааха ёһотой байһан аад, мүнөө тэрэнээ дүүргэжэ байна. Абаһан уялгаяа 5800 центнертэ хүргэхэ юм. «Мүнөө бидэ хоёр фронтоор добтолжо эхилбэбди. Нэгэдэхинь—уялгаяа дүүргэлгэ, хоёрдохинь—үрэһэнэй таряа хаалга болоно. Түсэбэйнгөө ёһоор шэнинсын үрэһэн амбаартамнай орохо ёһотой. Энээнээ һаяын үдэрнүүдтэ дүүргэхэбди. Мүнөө жэл таряан һайн!»—гэжэ түрүүлэгшэ Л. С. Трифонов тэмдэглэбэ.

Инмэ наратай үдэрнүүдэй байгаа һаа, шэнинсээ август соогоо хуряажа дүүргэхэбди гэжэ таряашад хэлээ һэн. Энээндэ үнэншэнгүй аргагүй. Үглөөгүүр тэдэ шүүдэрэй хатахатай сасуу, 10-аад часай үеэр ажалдаа гараад, һүнин хахад хүрэтэр комбайнһаа буунагүй бшуу.

«Советская Россия» колхоздо таряа хуряалгын үедэ тусгаар хүлһэн түлэгдэдэг байна. Комбайнер үдэр бүри нормоёо дүүргээд ябабал, 6 түхэриг 50 мүнгэ, 42 килограмм ороохо алдагүй абаха байна, теэд эдэмнай үдэрэй 2 нормо хүрэтэр хэдэг байнал! Нормоһоо үлүү абтаһан центнер бүхэн 3—5 мүнгөөр ехэ боложе эхилдэг. Тинмэһээ сал... хүлһэнэйшье талаар мүн лэ урмашуулга бии.

«Советская Россия» колхозой мүнөө намар инмэ урагшатай түргэн таряагаа хуряажа эхилһэнэй гол шалтагаан хадаа тэдэнэй бүри эдэ үдэрнүүдһээ ерэхэ жэлэйнгээ тарилгада бэлэдхэл ябуулжа эхилһэнһээ юм байна гэжэ ойлгообди. Тоог дээрэ эрхим шанартай үрэһэ хаахаар тэмсэнэ. Тинхэдэ таряалан дээрэ—комбайнуудай хадажа дүүргэһэн полинуудта Х. Г. Русинай толгойлдог онһожоруулагдамал бригада ороно. Тэдэ һолоомо полинн захада гаргажа һүрилхэ юм. Тинхэтэйнь сасуу аха дүүнэр Астафьевтан, В. Гермилов гэгшэдэй хүсэтэ тракторнууд паар хахалжа эхилнэ. Энэ мүнөө таряа хуряаһан газарта ерэхэ хабар обёос, горох, наран сэсэг таригдаха. Тинмэһээнь ямараар полёо элдүүрилхыень агроном заажа үгэнхэй.

Ингэжэл эмхитэй ажал, эдэбхи мүрысөөн мүнөө үедэ «Советская Россия» колхоздо орьёлпо. Зүгөөр таряашадай дунда ойлгуулажын хүдэлмэрн үшөөл һайжаруулхаар, таряашадые хэрэгтэй юумээрнь—эдеэ хоол, амарха газар, унтари хэбтэреэр үшөөл һайса хангахаар гэжэ һанагдана. Юундэб гэхэдэ, эдэ бүгэдэ таряа хуряалгын эршэтэ ажалда туһалха, тэндэ хүдэлдэг хүн зоной эрилтые дүүрэн хангаха ха юм.

Тинбэ яабашье, мүнөө хуряалгын халуун хаһые тус колхозойхнд амжалтатай үнгэргэжэ байна. «Алтан бороогой» шаяаан дундуур урматай ажалай үрэ харагдана.

Д. ЭРДЫНЕЕВ.
манай тусхай корр.

ЗУРАГУУД ДЭЭРЭ: 1. Автомашинын жолоошон **П. Н. Рындин** жэл бүри таряа хуряалгын үедэ комбайн тоог хоёрой хоорондо гүйлгэдэг юм. Тэрэ мүнөөшье таряа һайнаар зөөнэ. 2. Комбайнернүүд Анатолий **Мордвинов** (зүүн гарһаа) Петр **Китаев** хоёр шэнэ полидо таряа хадалгаяа эхилхэнь.

Э. ЛАПИНАЙ фото.

ПОЛИТИЧЕСКЭ ҺУРАЛСАЛАЙ ШЭНЭ ЖЭЛДЭ ҺАЙНААР БЭЛДЭЭ

Политическэ һуралсалай шэнэ жэлэй эхилхэ саг ойротобо. Мүнөө хаа хаанагүй партийна организацинуудта һуралсалай шэнэ жэлэй бэлэдхэл хэгдэжэ байна. Партийна һуралсалай гурбан шатада—политическэ эхин һургуулинуудта, марксизм-ленинизмын үндэһэн суртал шудалха һургуулинуудта, теоретическэ семинарнуудта—нураха хүнүүд тодорхойлогдоно, пропагандистнарые нэмэжэ томилхо, зариимыень һэлгэхэ мэтын эмхидхэлэй худэлмэри ябуулагдана.

Коммунистнуудай, партийнабэшэ эдэбхитэдэй политическэ эрдэмээ дээшэлүүлхэ хэрэгтэнь партийна һуралсалай шэнэ программын һайн, ашатай туһатай байдагые бодото байдал гэршэлнэ. Хүнүүдэй эрдэм бэлэдхэлые хараалаа абажа, шата дамжуулан һургаха гурим тогтоһижон заншаба. Эхин шатын политическэ һургуули дүүргэгшэд дунда шатада—марксизм-ленинизмын үндэһэн суртал шудалха һургуулида ороно. Дунда шатын һуралсалһаа дээдэ шатада—теоретическэ семинарнуудта орожо һурана, үгышье һаа, эдэнэй олониинь пропагандистын, элидхэлшын, лекторэй даабари дүүргэдэг байна.

Партийна һуралсалай үнгэрһэн жэлнүүдтэ али тухай олон хүн политическэ, теоретическэ эрдэмээ дээшэлүүлһэн байна гээшэб! Гансахан үнгэрэгшэ жэлдэ 38790 хүн һуралсаһан байна. Тиигээ хадаа эдэнэр бүхы юумые, оршон тойрон боложо байгаа үйлэ хэрэгүүдэй орёо үлхээе өөһэдөө зүбөөр ойлгохоо гадна, хүнүүдтэ тайлбарилжа үгэдэг, эдэ бүгэдые саагуур харадаг, гүнзэгыгөөр сэгнэдэг, зохихо тобшолол хэдэг болоһониинь арсашагүй. Политическэ һуралсалай аша туһые, үрэ нүлөөе үшөө юугээр тайлбарилхаб гэхэдэ, хүнүүд ажал хэрэгтээ бүтээмжэтэйгөөр хандадаг, эдэбхи үүсхэл бадаруулдаг байна. Эдэ бүгэдэнь ажал хэрэгтэ ашатай түлхисэ болодог. Политическэ һуралсал, тэрээндэ хабаадагшадай холбоо нүлөөе дан халирхайгаар бэшэ, зүбөөр ойлгохо шухала. Жэшээ болгон нэгэ баримта дурдая. Зэдын аймагай «Коммунизм» колхозой һү һаалиин хоёрдохи фермын (Хүушан Борьёодо һуурижанхай) коллектив комсомол-залуушуулһаа бүридэнхэй. Эндэ партийна бүлэг бии. Группарторгонь—Цыден Батуев. Эндэхи политическэ һуралсал жэлһээ жэлдэ һайнаар эмхидхэгдэдэг. Мүн олон хүниинь удэшын һургуулида һурадаг юм. Ойлгууламжын худэлмэри эндэ юрэнхыдөө һайнаар табигданхай. Энэ фермын худэлмэришэд соогтой залитайгаар худэлдэг, хүхюун сэнгэлигээр сүлөөтэй сагаа үнгэргэдэг—иимэ эдэбхи үүсхэлтэй, эбтэй эетэй коллектив юм. Фермын партийна бүлэг тоогоороо олошоржо, политическэ талаараа болбосоржо байнхай. Үйлэдбэриин түрүүшүүл, комсомолшууд партида ороно. Мүнөө энэ бүлэгтэ 10 коммунист, 5 комсомолец бии. Тус гүүртэ мүрысөөнэй түрүү зэргэдэ ябадаг, байгша оной хахад жэлэй дүнгүүдээр аймаг соогоо хоёрдохи һуурида гараа. Зунай һарануудта үнеэн бүриһөө 1000 литр һү һааха гэһэн үүсхэлые халуунаар дэмжэнхэй. габшагайшалан худэлжэ байна. Фермын коллективэй гэшүүн бүхэнэй үндэр мэдэрэлтэйгээр ажал хэрэгтээ хандаһанайнь аша үрэ тобойн харагдана.

Энэ жэлэй политическэ һуралсалда хабаадаха хүнүүд тодорхойлогдожо байна. Энээн тухайда партиин райкомуудһаа мэдээсэлнүүд редакцида ороно. Зэдын, Улаан-Удын худөөгэй, Загарайн ба бусад аймагуудай партийна организацинуудта иимэ худэлмэри хэгдэжэ байна. Энэ хэрэгтэ үнгэрэгшэ жэлэй алдуунуудые дабтажа болохогүй. Юуб гэхэдэ, зарим газарта коммунистнуудай һуралсал тодорхойлходоо юрэнхы эрдэм, политическэ бэлэдхэлыень хараадаа абалсангүй, эрдэмээр адли бэшэ хүнүүдые нэгэ партада һуулгаха ушар али олон үзэгдэдэг байгаа. Ажал үйлэдбэриин онсо илгаануул зарим ушарта эдэ бүгэдые сахихын аргагүй байдаг. Тиигэбэшье боломоор газартань энэ эрилтэ хараада абалсабал шухала. Гэбэшье үнгэрэгшэ жэлдэ энэ талаар ехэ дутагдалнуул тохёолдодог байһан. Эдээн тухайда Ярууһаһаа, Хорииһоо, Хэжэнгэһээ—пропагандистнуудай зүгһөө гомдол ородог байгаа. Мүн зарим газарта малшадай һуралсал мүртэйгээр эмхидхэгдээгүй үлэһэн юм. Мүнөө партийна организацинууд коммунистнуудай һуралсал тодорхойлхо үедөө эдэ бүгэдэндэ һаналаа табиха ёһотой.

Партийна һуралсалда бэлдэхэ үшөө нэгэ шухала асуудал гэбэл пропагандистнуудые шэлэн олохо хэрэг болоно. Эдэнэрэй олонхинь һэлгэдэнгүй үлэдэг болоһон байна. Энэнь тон һайшаалтай. Политическэ һуралсалай шэнэ программаар ябуулагдажа эхилһэнһээ хойшо пропагандистнарые шэлэн олохо хэрэгтэ ехэ анхарал табигдадаг болонхой. Тиимын тула эрдэм һургуулитай, пропагандистын дүй дүршэлтэй хүнүүд энэ худэлмэридэ табигдадаг болоо. Мүн хүтэлбэрилхы худэлмэрилэгшэд «олоороо хабаадуулагдана. Жэшээнь, һуралсалай үнгэрэгшэ жэлдэ 77 научна худэлмэрилэгшэ, дээдэ һуртуулинуудай багшанар, промышленна предприятинуудай 77 директор, 18 совхозой директорнууд, олон багшанар, инженернүүд, технигүүд, бусад дээдэ эрдэмтэй мэргэжэлтэд пропагандистаар худэлһэн байгаа. Мүнөөшье жэлдэ партийна организацинууд энэ хараа шугамаа баримталха юм. Партиин Зэдын райком һуралсалай энэ жэлдэ колхоз, совхозуудай бүхы хүтэлбэрилэгшэдые, ахамад мэргэжэлтэдые пропагандистаар худэлгэхэ гэжэ шиидэнхэй.

Пропагандистнарай эрдэм, мэргэжэл дээшэлүүлхэ, марксистско-ленинскэ суртал нэбтэрүүлхэ, олониитэдэ ойлгуулха оншо аргада һургаха гээшэ тон шухала асуудал мүн. Пропагандистнарай мэргэжэл дээшэлүүлхэ худэлмэреэ олон райком, парткомууд бодомжотойгоор, холын хараатайгаар ябуулдаг. Методическа конференци, семинарнууд үнгэргэдэдэг, дүй дүршэл тухай хөөрэлдөөн болодог, бэе бэеынгээ занятида байлсаха мэтын худэлмэри ябуулагдадаг байгаа. Гэбэшье энэ хэрэг тон һайнаар табигдажа шадагдаагүй гэжэ тэмдэглэхэ хэрэгтэй. Зарим райкомууд, тэдэнэй политическэ гэгээрэлэй кабинедүүд пропагандистнарта теорин, методикын асуудалаар зохихо туһаламжа үзүүлжэ шададаггүй байгаа. Хэжэнгын, Яруунын аймагуудай пропагандистнар иимэ ажаглалтануудые хэһэн байна. Пропагандистнарай мэргэжэл дээшэлүүлхэ хэрэгые улам һайжаруулха, нэгэ гуримтай болгохо тухайда бодомжолмоор.

Политическэ һуралсал, партийна пропаганда бүхыдөө В. И. Ленинэй түрэһөөр 100 жэлэй ойдо бэлэдхэлтэй нягта холбоотойгоор ябуулагдаха байһаниинь ойлгосотой. Энэ ойдо зорюулжа КПСС-эй ЦК-гай гаргаһан тогтоол соо энээн тушаа онсо тэмдэглэгдэнхэй. Һуралсалай шэнэ жэлдэ В. И. Ленинэй зохёолнуудые шудалалгада гол анхарал хандуулагдаха юм. Иимэ зорилгоор теоретическэ семинарнууд урданайхиһаа олоор эмхидхэгдэнэ.

Гүрэн түрын удха шанартай ехэ ойдо бэлэдхэлэй худэлмэри үдэр бүри улам үргэдэжэ байна. Совет арад, тэрэ тоодо буряад арад, энэ түүхэтэ һайндэрые ажалай бэлэгээр үгтаха социалис уялгануудые абанхай, ажал худэлмэриингөө дэлисэ улам үргэдхэнэ, алхамаа улам жэгдэдхэн шангадхана. Эдэ бүгэдэн тухайда шэнэ мэдээсэлнүүд үдэр бүри ороно. Агуу ойе амжалта түгэсөөр үгтахын тулада республикын промышленна предприятинууд, колхоз, совхозууд, коллектив бүхэн тусхай түсэбүүдые табижа эхилээ.

В. И. Ленинэй түрэһөөр 100 жэлэй ойдо бэлэдхэлэй үедөө үзэл сурталай худэлмэреэ улам үргэдхэхэ шухала. Энэ хэрэгтэ политическэ һуралсал ехэ үүргэтэй. Тиимэһээ коммунистнуудай, партийнабэшэ хүнүүдэй политическэ һуралсал улам һайнаар, теоретическэ талаараа түгэс удхатайгаар эмхидхэхын тулада шэнэ жэлдэ эрхимээр бэлдэхэ гээшэ партийна организацинуудай нэрэ хүндын хэрэг мүн.

ИЛЬИЧЭЙ ЗАХЯАГААР

МОСКВА. (ТАСС). В. И. Ленинэй түрэһөөр 100 жэлэй ойдо зорюулһан, «ГОЭЛРО-гой түсэбһөө мүнөө саг хүрэтэр» гэһэн лекциэкскурсинууд Политехническэ музей соо августын 17-до эхилээ.

...СССР-эй энергетикын, электрификацинн хүгжэлтэ харуулһан томо гэгшын панно-карта дээрэ галнууд яларан носошоно. Энэнь 50 жэлэй туршада баригдаһан түлшөөр худэлдэг, гидравлическа электростанцинуудые харуулна.

Эртэ урдын хизаарай шэнэ байдал

Совет республикын һаял тогтожо. дайнай һандарал хохидолһоо гаража үшөө хүсэд үрдеэдүй байхада, В. И. Ленин Муганнин талые уһалха, Азербайджанда хлопок ехээр тарижа ургуулха зорилго түбхын түрүүн табяа һэн.

Мүнөө Муганьда шэнэ, жаргалта байдал манданхай. Тиихэдэ гандан хаташадаг байһан талада мүнөө жэмэстэ саадууд һалбарна, хэдэн арбаад мянган гектар хлопогой плантаци нэмжынэ. Сальянска районой Низамиин нэрэмжэтэ колхозой түрүүлэгшэ, Социалис Ажалай Герой Кудрат Самедов «В. И. Ленинэй түрэһөөр 100 жэлэй ойдо бэлдэхэ тухай» КПСС-эй ЦК-гай тогтоол тушаа нютагайхиндаа хөөрэхэдөө, вождиин захяагай яажа бэелүүлэгдэһэн тухай хэлэбэ.

Элеваторай халуун худэлмэриин хаһа

РЫБИНСК. (ТАСС). Рыбинскын талха тарыа тушаажа абадаг комбинадай худэлмэриин халуун хаһа эхилбэ. Шэнэ ургасын тарыан Волгын адагһаа удэр бүхэндэ иишэ асарагдана. Приволжиин, Доной, Ставрополиин полинуудһаа асарагдаһан ороохо тарыан теплоходуудһаа түхэреэн сүүдхэ соо таһалгаряагүй буулгагдана.

Комбинадай худэлмэришэд В. И. Ленинэй түрэһөөр 100 жэлэй ойе нэрэтэй түрэтэйгөөр угтахын түлөө мүрысөөндэ оролсонхой. Ажалаа һайнаар эмхидхэһэнэй, бүхы агрегадуудай ба механизмуудай һаадгүйгөөр худэлһэнэй ашаар тарыа тушаажа абаха саг болзороо нилээд түргэдхөө.

Вождь тухай аялгала

Туркменнин соёлой ордонууд, байшангууд, худөөгэй клубууд соо шэнэ дуунуудай аялгые дутар, гидтжак хангюургана. Уран һайханай булгэмүүдтэ хабаадагшад В. И. Ленинэй түрэһөөр 100 жэлэй ойдо зорюулһан арадай бэлигэй һайндэрфестивальда бэлдэнэ. Арадай 250 театр, уран һайханай хоёр мянга коллектив фестивальда хабаадаха.

НАНАЙН ТОСХОНУУДАЙ ҺОНИН

ТРОИЦКОЕ (Хабаровскын хизаар). (ТАСС). Нанайн Джари тосхоной «Интернационал» гэжэ артелинин загаһашадта худөөгэй барилгашад клуб-комбинадай шэнэ байшан барижа, ашаглалгада оруулба. Шэнэ клуб соо үргэн экрантай кино табиха, уран һайханай булгэмэй артистнарай бэлдэхэ таһалга, кафе бии. Тус комбинат колхозой һомолһон мүнгөөр баригдаа Энэнь В. И. Ленинэй түрэһөөр 100 жэлэй ойдо зорюулан Нанайн тосхонуудта баригдажа байгаа соёл гэгээрэлэй арбан эмхи зургаанай нэгэниинь болоно.

А. Н. Шелепин Ленинэй орденоор шагнагдаба

Коммунис партиин, Совет гурэнэй үмэнэ ехэ габьяатай байһанайнь түлөө, түрэһөөр 50 наһа хүрэһэнтэйнь дашарамдуулан, КПСС-эй ЦК-гай Политбюрогой гэшүүн, ВЦСПС-эй Түрүүлэгшэ нүхэр **Шелепин** Александр Николаевичые СССР-эй Верховно Советэй Президиум **Ленинэй** орденоор шагнаба.

(ТАСС).

НИИСЛЭЛ ХОТОДО

СССР-эй Агаарай Флодой удэрэй урда совет авиаторнуудай һайндэртэ зорюулагдаһан баярай суглаан Союзуудай байшангай Колонно зал соо августын 17-до болобо.

Энэ жэл манай аэрофлот 62 миллион хүнүе агаараар зөөхэ. Советскэ Союзда хоёр мянга хахад агаарай зам бии юм. Энэ зам СССР-ые 40 хилын саинахи гүрэнүүдтэй холбоно. Эдэмнай эб найрамдалай хани барисаанай замуд болоно.

* * *

Софидо бологшо Залуушуулай, студентнүүдэй IX бүхэдэлхэйн фестивалиин дүнгүүдтэ зорюулһан удэшэ Москвагай «Сокольники» гэжэ үнинэй суута парк соо үнгэргэгдөө.

. . .

М. Горькиин нэрэмжэтэ амаралтын түбэй парк соо эрдэм ба техникын үдэр үнгэргэгдөө. *Түбэй эстрадые харахаяа ерэһэн хүнүүд «Радио тухай юу мэдэнэбта?» гэһэн викторинада хабаадаха, органическа химиин эди шэдиие хараха. «Эрдэм ухаанай ба ажалай хоорондын холбоон» гэһэн аман үгын журнал харахаа аргатай.*

. . .

Пермиин гүрэнэй оперо, балеттэй театрай зүжэгүүд **Кремльдэхи Съезднүүдэй ордон соо табигдажа, хүн зониие ехээр һоннрхуулна.**

Мүн Польшын эстрадын артистнууд энэ удэр Москвада концертнүүдээ табижа эхилхэнь.

ШЭНЭ ТЕХНИКЫН ХҮСӨӨР

Республикымнай модо бэлэдхэздэг промышленностиин предприятинууд хүсэ ехэтэй оньһон техникээр хангагдажа байнхай. Тэрэнэй хүсөөр модо бэлэдхэлгын худэлмэри хүнгэдхэгдэжэ, бүтээсэнь дээшэлнэ.

Отологдоһон модо ута заһаарнь ашаанай машинануудта тээхэ «П-19» гэһэн түхеэрэлгэ ТДТ-75 түхэлэй трактурта тодхогдожо, олоной һайшаалда хүртэбэ. Шэнэ оньһон арга хэрэглэһэнэй ашаар модо бэлэдхэгшэд ажалайнгаа бүтээсые дурбэ дахин дээшэлүүлбэ.

Байгша он соо манай Буряадай модоной промышленностиин предприятинууд шэнэ түхэлэй 30 оньһон машина абажа, худэлмэришэдэй ажал хүнгэдхэн, һайн шанартай модо бүри ехээр отолхо зорилго урдаа табина.

Арадай ажахыда эрхим шанартай модо элбэгээр үгээ

НЭГЭ МИЛЛИОН КУБОМЕТР

«Забайкаллес» комбинадай модо урадхуулагшад түрүүшын 1 миллион кубометр һайн шанартай модо урадхуулжа, Эхэ ороной-гоо шэнэ барилгануудта, мүн аха дүү оронуудта эльгээбэ. Хэнэйшье мэдэһээр, энэ хабартаа хура бороо ехээр орожо, уһа голнууд эрьеһээ халин, республикымнай модо урадхуулагшадта нилээд сошордолтой саг тохёолдоһон юм. Тиигэбэ яабашье, модо урадхуулагшад габшагайгаар ажаллажа, саг болзор соонь һара бүриингөө даабари дүүргэнэ.

Зунай дүүрэтэр «Забайкаллес» комбинадай худэлмэрилэгшэд үшөө нэгэ миллион кубометр модо урадхуулха зорилготой.

Мүнөө модо урадхуулгын худэлмэридэ 3000 худэлмэришэн ажаллана. Тиихэдэ энэ худэлмэридэ 34 бульдозер, 150 лебедко, 30 катер хэрэглэгдэнэ. Модо урадхуулагшад урдаа табиһан хараа бодолһуудаа хүсэлдүүлхээр шиидээд, габшагайгаар ажаллажа байна.

БурАССР-эй ВЕРХОВНО СОВЕДЭЙ ПРЕЗИДИУМЭЙ УКАЗ

НҮХЭР А. Н. СОКОВИКОВЫЕ БУРЯАДАЙ АССР-эй ВЕРХОВНО СОВЕДЭЙ ПРЕЗИДИУМЭЙ ХҮНДЭЛЭЛЭЙ ГРАМОТААР ШАГНАХА ТУХАЙ

Республикын хүдөө ажахын органуудта олон жэл, һайнаар худэлмэрилһэнэйнь түлөө, 50 наһа гүйсэһэнтэйнь дашарамдуулан, Хяагтын аймагай Ранжуровай нэрэмжэтэ колхозой түрүүлэгшэ нүхэр **Соковиков** Александр Николаевичые Буряадай АССР-эй Верховно Советэй Президиумэй **Хүндэлэлэй грамотаар** шагнаха.

Буряадай АССР-эй Верховно Советэй Президиумэй Түрүүлэгшэ А. ХАХАЛОВ.

Буряадай АССР-эй Верховно Советэй Президиумэй Секретарь К. МАСЛОВ.

Улаан-Удэ, Советүүдэй байшан. 1968 оной августын 19.

ВЬЕТНАМАЙ ҮНЭН ХЭРЭГ ИЛАХА!

Һаналаа нэгэдэлгын һара

МОСКВА. (ТАСС). Совет-вьетнам хани барисаанай. Һаналаа нэгэдэлгын һарын дүүрэһэнтэй дашарамдуулан, Измайловска амаралтын парк соо баярай суглаан болобо. Эндэ сугларагшад Советвьетнамай хани барисаанай бүлгэмэй Центральна правленин түрүүлэгшын орлогшо В. Ф. Артемьевэй үгэ хэлэхые шагнаа.

СССР-тэхи ДРВ-гэй посольствын үмэнэһөө посольствын советник Нгуен Тьен Тхонг үгэ хэлэхэдээ, США-гай эзэрхэг түримхэйшүүлдэ эсэргүү вьетнам арадай баатарлиг тэмсэлдэ Советскэ правительствын, совет арадай угаа ехэ туһа хүргэжэ байһыень тэмдэглээ.

Сибириинхид айлшадые угтаба

ЭРХҮҮ. (ТАСС). Японой Канадзава хотын делегацида зорюулһан үдэшэ эндэ августын 16-да болоо. Энэ делегаци Эрхүү хотын ажалшадай депутадуудай Советэй, «СССР—Япон» хани барисаанай бүлгэмэй отделениин уряалаар, харюудаа айлшалжа ерээ.

Энэ үдэшэ үгэ хэлэһэн Эрхүү хотын Советэй гүйсэдхэхэ комитедэй түрүүлэгшэ Н. Ф. Салацкий, Японой делегацииин толгойлогшо Сигеки Мори гэгшэд анда хотонуудай хооронды холбооной улам бэхижэжэ байһые тэмдэглээ.

Коммунист тухай хөөрөөн

УЛЬДЭРГЫН ХОЙМОРТО

УЛЗЫ ҺАЙХАН Ульдэргэ тосхон үдэрһөө үдэртэ улам залуу, улам һайхан боложо байдаг. Нинтыншье, үмсыншье үндэр үндэр гэрнүүд бодожо, шугам шэнгеэр зурыһан гудамжануудыень шэмэглэнэ. Һүүлэй үедэ шэнэ гудамжануудшье бии болонги.

...1964 оной зүн һэн. Һайман жэлэн һургуулиин хажуудa ехэ гэршын шэнэ байшан бодошоод, сонхонуудынь һаяхан шэллүүлэнхэй, нарата дэлхэйе гайхаһан нюдөөр хаража һүүхадал гээ бэлэй. Гэбэшье досоохинь үшөөл булта бүтээдүй хэбэртэй, энда тэндэһээ алха, һүхэнүүдэй тоншохо, сабшаха абяан таһарнагүй. Худэлжэ байһан зонуудыень харахада, булта наһажаалшаг хүнүүд. Тэдээн соогоо бэеэр томошог, маряатай нэгэ хүн гэрэй хана хаяа бүхэниень эмээхэй нюдөөр шэртэн, юушьеб бодоно, блокнот соогоо юумэ бэшэнэ.

Газаа һаа эндэхи һургуулиин директор Цокто Номтоевич Номтоев орожо ерэбэ. Үүдээр орохоһоо хойшо тэрэ эдэбхилэн:

— Баатар барилгашадта алдар соло! — гээд, һүүлдэнь хүн бүхэнэй гар барижа, хүхюутэйгөөр мэндэшэлбэ. Цокто Номтоевич үнөөхи блокнот бариад байгша хүндэ дүтэлжэ:

— Жамбал Доржиевич, нишэмнай болоһон һонин юун бэ? — гэжэ асууна.

— Юун байхаб дөө. Танайгаа һониниие дуулахаяа хүлеэшөөд байнабди. Хэзээ хүрэжэ ерэбэт? — гэжэ тэрэнь харюусаба.

— Мүнөө һая машинаһаа буугааб. Гэртээш оронгүй, сэхэ наашаа ерэбэб.

— Зай, олзотой омогтой бусабагта?

— Олзотой даа. Шэнэ һургууляа шэрдээд, үшөө үлэхөөр шэрэ асарааб. Сонхо можонуудтааш шэрэ олооб. — гэжэ баяртайгаар миһэрнэ. Нигэжэ хэлэхэдэнь саадахинь мэхэтэйгээр энеэбхилэн:

— Һанаһандаа хүрэжэ. Һарбайһаяа абахамнай бэшэ гү? — гэбэ.

— Хари. Дөөл, танай ашаар лэ энэ байшан бүтэбэ гээшэ даа, — гэжэ директорэй хэлэхэдэ, Жамбал Доржиевичынь гараараа «болигтыл даа» гэһэншүүгээр зангаад:

— Колхозойнгоо правленидэ баяр хүргыт. Колхозой правленииин манай үүсхэлые дэмжэжэ мүнгэ һомолоогүй һаань, бидэ улаан гараараа юу бүтээхэ һэнбибди даа, — гэбэ.

Энэ тэрэ, жэжэ бутархай хэрэгүүдые шиидхээд. Цокто Номтоевичой гаража ошоһон хойно, үдэрэйгөө хоол бариһаяа дархашуул тараба. Үнөөхи хүмнай тэдэнһээ таһараад, классуудай шэрдэгдээгүй үүдэнүүдые нэгэ- нэгээр нээжэ үзэбэ. Үглөөдэрһөө эхилжэ эндэ шэрын хурсахан хангалаар анхилхань гээшэ. Августын арбан табанда энэ гэхэ өө мөөгүйгөөр һургууляин шэнэ байшан түсхай комиссида түшаагдаха ёһотой.

«Мүнөөнэй эрилтэдэ зохимсбайшантай болоходонь, найман жэдэй бэшэ, харин дунда һургуули нээхэ юм ааб даа. Эндэһээ эхилжэ, үхибүүдиай эрдэмэй харгы руу зоридог болохо». — гэхэ мэтэ бодолнуудые тархи соогуураа гүйлгэжэ байтараа, гэнтэ мэдэһэн шэнги, тэрэ хүн блокнодоо самсынгаа энгэрэй хармаанда хээд, гаража ошобо.

Энэ хүмнай Сампилон Жамбал Доржиевич гэжэ алдартай хүн гээшэ. Ульдэргэдэ олон жэлдэ колхозой түрүүлэгнэ ябаһаяа, үбшэнэй шалтагаанаар пенсидэ гаранхай. РСФСРэй тусхай пенсионер ааб даа.

Тэрэ пенси эдээд, һанаа амархан хэбтэхэ дурагүй хүн байшоо. Нэгэ суглаан дээрэ Ульдэргэ нютагай нэмэжээл зондо хандажа, пенсионернүүдэй совет эмхидхэхые дурадхаба. Һаһаараа ажал хэжэ, альгаа холоһон үбгэд, хүгшэд тэрэнииень зүбтэй дээрэ тооложо, пенсионернүүдэй совет эмхидхэжэ Сампилониие түрүүлэгшээр һунгаһан байгаа.

Уданшьегүй гартаа дүйтэй үбгэдһөө бүридэһэн дархашуулай бригада эмхидхээд, һургуули барихаар шиидэһөнээ пенсионернүүдэй совет мэдүүлбэ. Тэрэ бригадые Сампилон өөрөө толгойлоо юм...

Хүршэ колхозуудта баригдаһан һургуулинуудай проектые өөһэдөө өөһэдынгөө байдалда зохилдуулан хубилгаад, шэнэ байшан яһала түргэн саг соо тэдэнэр бүтээгээ бэлэй. Халуун ууралаар халаагдаха тусхай түхеэрэлгэтэй һургуули баряа.

• • •

ТЭРЭ ГЭҺЭЭР дүрбэн жэл үнгэршэбэ. Энэ хугасаа соо Ульдэргэдэ пенсионернүүдэй гараар олохон ниитын байшангууд бодоо. Тэрэ тоодо малшадай үхибүүдэй байха интернат, колхозой музейн байшан болон бусад.

Пенсионернүүдэй үүсхэлээр Ульдэргэдэ хэдэн зуугаад модон жэл бүри таригдажа, колхозон сэсэрлиг бии болоо. Хожомой сагта энэдэ парк бии болохо ааб за. Эдэ бүхы хэрэгые эсэхые мэдэдэггүй Жамбал Доржиевич ударидадаг.

Мүн лэ тэрэнэй дурадхалаар үндэр наһатай үбгэд, хүгшэдэй түрэһэн үдэрые баяр жабхалангай оршон байдалда тэмдэглэжэ, үшөө олон жэлдэ ажана жарган һүүхыень юрөөдэг ёһо заншал батажанхай.

Пенсионернүүдэй олонхинь Эсэгэ ороноо хамгаалгын Агуехэ дайнда хабаадаһан һон. Тэрэ тоодо Жамбал Доржиевичшье ябаган сэрэгэй полкын комиссар ябаһан намтартай. Дайнай эгээл аюултай дүлэн соогуур ябаган сэрэгэйхид байлдадаг гэжэ хэндэшье мэдээжэ. Сэрэгшэдэй политическэ мэдэрэлые шангадхан хүмүүжүүлхэһээ гадна, Жамбал Доржиевич шунахай дайсадай добтолгые сухарюулалсажа, тэдэнне бута сохилгодо бээрээ хабаададаг байһаниинь эли. Юрэдөө, оло дахин шархатажа, халуун шулуу нилээн долёоһон хүн гээшэ. Тиимэл хадаа Ульдэргэ нютагһаа дайнда мордоһон аад, баатарай үхэлөөр алдалһан нютагайхидтаа дурасхаалта хүшөө бодхоолгодо эгээл эдэбхитэйгээр хабаадаһан байгаа ёһотой. •

Ульдэргэ нютагта бууһан айлшад колхозой сэсэрлиг соо оршодог мантан шулуун хүшөөе нэн түрүүн анхардаг. Удэшэ болоходо, тэрэнэй ороһондонь мүнхэ зула носожо, улаабхин соробхилжо байһан дүлэн мэтээр харагдадаг.

— Залуу үетэн,илангаяа хойто үеын эдиршүүл эсэгэнэрэйнгээ, үбгэ эсэгэнэрэйнгээ алдарта габьяае мартаха ёһогүй. Тиимэһээ энэ хүшөө тэдээн тухай үеын үедэ һануулжа байг лэ! — гэжэ 1965 оной майн юһэндэ тэрэ хүшөө нээлгын байрай суглаан дээрэ Жамбал Доржиевич сэдьхэлээ доһолгон хэлээ һэн.

Мүнөө коммунист Сампилон өөрынь проектээр баригдаһан байшан соо музей нээхэ худэлмэри дүүргэжэ байна. Яһала горитой материал суглараа.

Музей хэдэн таһагтай байха. түүхын, колхозой хүгжэлтэ тухай хөөрэһэн, соёл болбосоролой, байгаалиин. Тэрэнэй таһагуудые уран зохёолшо, зураашa Ким Цыденов шэмэглэн гоёгоо.

Зунай эхин багаар Жамбал Доржиевич Улаан-Удэ ерэжэ, республикын хизаар ороноо шэнжэлгын музейдэ хүрэжэ, үшөө дахин консультаци абаа. Урда тээнь музейн хэрэгээр хэды ерэһыень дурдажа барахаар бэшэ. Баһа Хяагтыншье музейдэ ошоһон байха.

Иимэл хүн юумэл даа, Жамбал Доржиевич Сампилон, түрүүшын комсомолшуудай нэгэн, Ульдэргын хойморто ажаһуудаг үнинэй коммунист!..

Ц. ДОНДОГОЙ.
Яруунын аймат.

ҮҮСХЭЛ ГАРГАҺАН АЖАХЫДА

ҮГЭДӨӨ ХҮРЭГШЭД

ЗҮРАГ ДЭЭРЭ: гүүртын һаалишад **Ц-Д. Жамсаева, Б шиева, Е. Базаржапова.**
Авторай фо

ЗУНАЙ БАЛШЭЭРИИН дүрбэн һарада үнеэн бүриһөө мянган килограмм һү һааха гэһэн уялга абаад, Эрхирэгэй совхозой һаалишад, мал адуулагшад республикынгаа һаалиин фермэнүүдэй бүхы малшадые социалис мүрысөөндэ уряа бэлэй. Тэрэ гэһээр хоёр һарабаа үлүү саг үнгэрбэ.

Үүсхэл гаргаһан энэ совхозой Арьбажалай отделениин 2-дохи гүүртэдэ хүрэжэ, тэдэнэр хэлэһэн үгээ хэр бэелүүлжэ байнаб гэжэ һонирхогдоо. Һаалиин энэ гүүртэ Удэ голой урда бэедэ, Тайлса Онохой хоёрой хоорондо зуһажа байна.

— Һаалишаднай абаһан уялгаяа амжалтатайгаар дүүргэжэ байна,—гээд түс гүүртые даагша Михаил Аюшеевич Доржиев мэдүүлбэ.—Зунай түрүүшын хоёр һарада бүхы гүүртээрээ үнеэн бүриһөө 598 килограмм һү һаагаад байнабди. Энэмнай абаһан уялгаһаа дээгүүр.

Гүүртэдэ ажалладаг түрүү һаалишад бүри ехэ һү һаагаад байна. Жэшээнь, олон жэлдэ ажаллажа, дүршэл шадабари ехэтэй болоһон Цырендолгор Жамсаева үнгэрһэн хоёр һарада үнеэн бүриһөө 653 килограмм һү һаажа шадаа. Мүн хамта худэлдаг нүхэдынь: Валентина Дашиева—596, Елена Базаржапова — 585 килограмм һү үнеэн бүриһөө абажа, мурысөөнэй түрүү зэргэдэ ябана.

Ямар аргаар эдэнэр һү ехээр һаана гээшэб? Нэн түрүүн гүүртэдэнь үдэрэй гурим наринаар сахигдана. Үнеэдинь үдэр һүнигүй бэлшээгдэнэ, үдэртөө гурба дахин һаагдана. Мал адуулагшад Цырендоржо Даржаев, Федор Ходаков, Амик-Ула Нуреев, Доржо Гомбожапов гэгшэд эзлжээгээр үнеэдээ манажа, үзүүр һайн ногоондо ябуулжа, һү шэмыень нэмээнэ. Һаагдаһан литр һүндэ 200 грамм хүртэхөөр таряа талханай зүйл үнеэдтэ үгтэнэ. Таряа талханай зүйл малда үгтэхын урда тээ һайса буйлуулагдана, эһээгдэнэ.

Үрэндэ тушаагдаһан һүнэйнь шанар муу бэшэ. Һүнэй тоһолигынь 3,8—3,9 процент болоно. Һая һааһан һүеэ булагай хүйтэк үһатай газарта табина. Тиигэжэ һүниинь һайн шанартайда тоологдон абтана.

К. ГАБАЕВ.

ХҮНЭЙ ТҮЛӨӨ ХАРЮУСАЛГАТАЙШ!

Хүн... Хүнэй анатомиие эмшэд, физиологууд һайн мэдэдэг гээшэ бэзэ. Харин хүнэй дуторые нэбтэ хаража, тарэнэй юу сэдьхэжэ байһыень мэдэхэ гээшэ үсөөхэн зоной шэди ааб даа.

Хэршье тиимэ һаань, хүнэй сэдьхэл ойлгожо, хүн бүхэнтэй зохид соонь хөөрэлдэхэ гээшэ партийна ударидагшадай шадабари болохо зэргэтэй. Энэ эрилтэ гансашье партийна худэлмэрилэгшэдтэ хабаатай бэшэ ааб даа. Мүн юрыншье коммунистнар бүһэл хүнэй түлөө харюусалгатайбди гэжэ мэдэрхэ ушартай бшуу.

Нэгэтэ Кабанскын аймагай Байгалай совхозой Еланай һү һаалиин фермые даагша, коммунист Леонид Петрович Залуцкий намда иигэжэ хөөрөө һэн:

— Ганса нэгэн һаалишад зариндаа һү һаалгаар нарынгаа түсэб дүүргэнгүй байдаг. Юундэ? Энэ асуудал дүн гаргалгын суглаан хураал дээгүүр табигдаа юм ааб даа. Харюудаш тэдэ аниргүй һүүха — аягүйрхэмөөр болошохо. Хаа-яа харюусаха: «Мэдэнэгүйб!». Нүхэдыень бодхоогоод асуухадаш, баһа мэдэхэгүй. Иимэрхүү суглаан дээгүүр үнэн зүрхэнэй сэхэ хөөрэлдөөн гаража үгэхэлгүй байгша.

Теэд... Түс фермэдэ түрүү һаалишад олон лэ! Хараад үзээл: Анна Михайловна Ануфриева, Варвара Александровна Власова, Павла Ивановна Елизова... Эдэнэй ажалай дүнгүүдтэй танилсаад, түрүүшүүлэй хажуугаар гэдэргэ татагшад бии юм гэжэ мэдэхэдээ, гайхадаһанш хүрэхэ: яахаһаа бэрхэшүүлэй хажуугаар муушуул ушарнаб?

— Нюусань эли юм даа,—гээ совхозой парткомой секретарь тайлбарилна.—Еланай фермын һаалишад булта адли байра байдалтай. Ажалайнгааш талаар адляар хангагданхай. Үнеэдынышье нэгэ үүлтэрэй байха. Вот, ажалдаа ондо ондоогоор хандаха юм...

Нээрээшье дээрэ дурсагдагшадай нэгэн Варвара Александровна Власовае абажа үзэе. Тэрэ үглөөгүүр эртэлжэ, бусадайнгаа үшөө ерээдүйдэ фермэдээ ерээд, үнеэдээ хооллуулжа үрдидэг. Тэдэнээ шэнжэжэ үзөөд лэ, һаалгандаа һайса бэлдэхэ.

Власова шэнги хүнүүд ажалайнгаа түлөө, коллективэйнгээ түлөө «убдэг», оорынгоо харюусалгые һайн ойлгоно ха юм. Зүгөөр хүн бүхэн тиимээр харюусалгаяа ойлгодог һаань...

Гэхэтэй хамта, гансал һайн худэлдэг ажалшадайнгаа амжалтаар һанаагаа амараад байнгүй, ажахын хүтэлбэрилэгшэд гээгдэлдэ ородог хүнүүдэй түлөө һанаагаа зобохо, хүмүүжүүлгын худэлмэри ябуулха ушартай. Хүмүүжүүлгын худэлмэри юрэнхы суглааннуудаар, «юундэ түсэбөө дүүргэнэгүйбши?» гэһэн асуудал табилгаар дүүрэхэ бэшэ бшуу.

Энэ талаараа Еланай фермын хүтэлбэрилэгшэд «дохолонхой» байгаа гээшэ ха. Үнгэрхэдөө ханын һониннууд, дайшалхы хуудаһануул гаргагдадаггүй юм хэбэртэй.

Тиихэдэ мурысөөнэй дүн тунхаглажа, зоной һонирхол таталган мартаһанги. Зүгөөр һайнаа байбал, һаалишадай творчествоболомжые жэшээдгүй ашэнэ амжалтада урмашуудэжэ ябаашадые «ташуудаа мэдэжэ.

Еланай фермынхид жэдоо түрүү фермэнүүдэ андалдахыень һаалишадагуримтай болоһонги. Энэ яһалга тээшэб ааб даа. Зүгөөр өөһэдынь хоорондоо дүршэлөөжа, бирагүйшэг худэлдаөөдэнь татахаяа янаб?

Нимэ ёһо гуримтай болоһолай амжалта бүришье дээбээзэ. Нимэ ёһо бээлүүлгынистнар лэ толгойлхо ушаа даа.

В. МАН

ҮДЭРЭЙ ТЕМЭДЭ

УЛААН-ҮДЫН ГОРТОПТО

Намарай эхин булгайхань. Һайн зээн хүн энэ үедэ түлэгээ газаагаа хүсэд оруулжа, хүйтэнние үгтахаар бэлэн байдаг. Харин мүнөө Улаан-Удын гортопой тазаа складуудта городой ажаһуугшад олоороо ерэнэ. Тэдэнэр гортопой худэлмэрилэгшэдтэ нэгэл асуудалтайгаар хандана:

— Хэзээ захилыемнай дүүргэхэбта? Газламнай түлөэн хэзээ буулгагдахаб?

Бүруушаахаар бэшэ асуудал даа. Теэд иимэ орёо хүндэ ушарай тохёолдоһондо хэн зэмэтэй? Гортоп түсэбэй ёһоор энэ жалдэ арба мянган кубометр түлеэ худалдаха юм. Теэд тэрэнэй хахадые худалдажа шадаа хадаа ехэ һайн һэн.

Гортопой администраци, партийна организаци городой ажалшадые түлеэгээр хүсэд хангахын тула яһала оролдоно. Манай коллективэй дунда социалис мурысөөн эмхидхэгдэнхэй. Коллективнай түсэблэлгын ба материальна түмашуулгын шэнэ гуримда орохын түлөө бэлэдхэлэй худэлмэри ябуулна. Ажал худэлмэри дээрэ партиин гэшүүд яалшээтэ һайнаар худэлмэрилнэ. Коммунистнууд — бригадир И. А. Волчков, трактористД. И. Колбин, хуушанай худэлмэриншэн, слесарь Н. Г. Тайшихин болон бусад социалис мурысөөндэ түрүүлнэд.

Үнгэрэгшэ һарануудта зоной хэһэн захил яһала дүүргэгдэжэ байгаа юм. Теэд мүнөө... Мүнөө түлеэ зөөхэ автомашинанууд дуталдана, хүнүүд хүсэнэгүй. Түлеэ зөөхын тула бидэнэр автомашинануудые эринэбди. Буряадай автоуправлениин автотрансагентствэдэ хандадагбди. Харин һүүлэй үедэ автотрансагентство машинануудые хүсэд хүрэхөөр үгэнэгүй. Энээн дээрэһээ үдэр бүри телефоноор «хатуу хөөрэлдөөн» болодог, хубхэгэр ехэ саарганшье бэшэглэдэг. Маанадай иигэжэ арсалдажа байха үедэ гортопто томдогшодой тоо бүришье олошоргоно. Тэдэнэй дунда мүнөө болотор газаагаа түлеэгээ оруулаагүй ухибүүдэй саадууд бии юм.

Хүнүүдээр дуталданабди гэжэ дээрэ хэлээ һэм. Буряадай АССР-эй Министрнүүдэй Совет ажаһуутшадые түлишөөр ханталгын шухала байһаниие хараадаа абажа, городой томо томо предприятинуудые, эмхи зургаануудые гортопто саг зуура худэлмэришэдые эльгээхээр уялгаһан юм. Энэ тусхай шиидхэбэри июлиин 29-дэ абтаа бэлэй.

Министрнүүдэй Советэй абаһан шиидхэбэри тоя мууган бэелүүлэгдэнэ. Жэшээлхэдэ, ЛВРЗ, «Теплоприбор» завод, Улаан-Удын шэлэй завод, мяха-консервын комбинат, мелькомбинат болон бусад предприятинууд мүнөө болотор маанадта нэгэшье хүниие эльгээнэгүй. Министрнүүдэй Советэй шиидхэбэриин абтаһанһаа хойшо гортопто... хоёрхон хүн ерээ юм. Тэдэнэр—Буряадгортопторгуправлениинхид.

Заводууд, предприятинухүтэлбэрилэгшэд Министрство Советэй «шиидхэбэрине зүүргэхын түлөө зохихожаэнүүдые абаха бээ гээдагдана.

...Гортопой Удэ мүрэнэй эрьедэхи склад. Складай складуудта баһа үглөөнһөө шуу. Түлеэ захигшад худэлмтабилга абажа ерэнэ, телефонхоноһоо... Теэд складай наһаа ашаа тээһэн автомашинтон үсөөнөөр гарана.

Н. НАСОНО
Улаан-Удын горто партийна ор организацинин секрет

ЗУРАГ ДЭЭРЭ: Арменнин ССР-эй Араратска нугада баригдаһан трубопроводой нэгэ участок.
ТАСС-ай фото.

ХОТО ГОРОДОЙХИДОЛ АДЛИ БОЛОНО

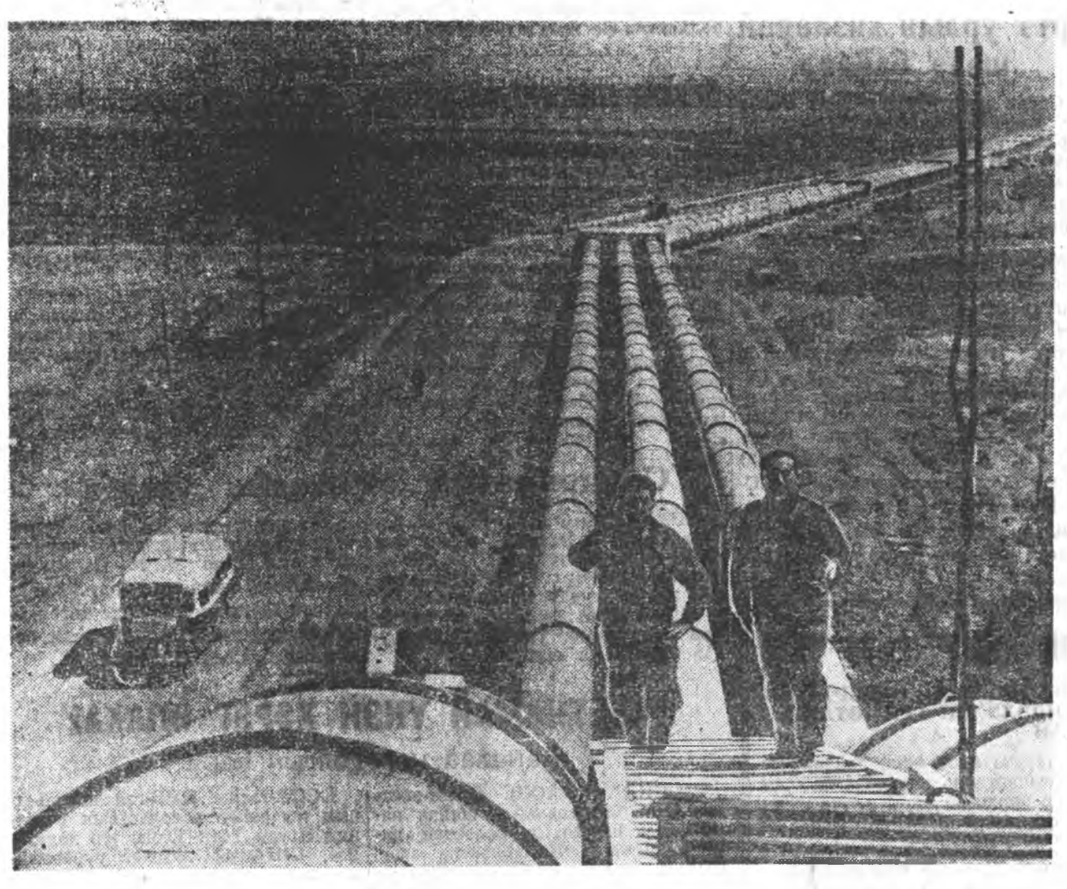

СОВЕТ ТОСХОНОЙ ШЭНЭ ШЭНЖЭ

Хото город худөө тосхон хоёрой хоорондохи илгаае удаа дараалан усадхаха, хүн зоной ажаһуудаг газарнуудые болбосон түхэлтэй болгохо социальна шухала асуудал Советскэ Союз дотор шиидхэгдэнэ.

Мүнөө үеын худөө тосхоной онсо шэнжэ түхай хөөрэжэ үгэхыень хүндөөгэй барилга зохёон түсэблэхэ Хойто-Кавказай гүрэнэй институдай директор **Алексей ПОЛЯКОВЫЕ** АПН-эй корреспондент Петр Яшенко гүйба. Тэрэнь иигэжэ мэдээсээ:

— Советскэ правительство худөө ажахыда мүнгэ һомолоогые нэмээхэ асуудалда ехэ анхарал хандуулна. Нёдондо жэл гүрэнэй, колхозуудай һомолһон мүнгэн 13,1 миллиард түхэригтэ хүрэжэ, урда жэлэйхиһээ арбан процентээр ехэ болоһон байха юм. Колхоз, совхозуудай мүнгэн һанталай хэрэг бэхижүүлгэ худөө тосхондо капитальна барилга хургөөхэ таатай һайн байдал хангана.

Һаял (таба-зургаан жэлэй саана) манай институт ондо ондоо барилганнуудые: һургууллинуудклубууд, столовонуудые түсэблэхэ захил колхозуудһаа абадаг байһан. Харин мүнөө түс түс һуурин тосхонуудай комплекснуудые зохёон түсэблэхэһөө гадна, мүн худөө ажахын бүхэли райондуудые түсэблэхэ хэрэг эрхилнэбди.

220 колхоз болон совхоз, мүн Хойто-Кавказай дүшөөд шахуу худөөгэй район проектын документаци маанадһаа абаһан байха. Хүн зоной ажаһуудаг нютагуудтахи капитальна барилга ургэдхэхэ, тэдэнние зайн элшэ хүсөөр, водопроводоор, канализацияар, аса харгынуудаар хангаха асуудал проектнүүд дотор шиидхэгдэнхэй.

Эртэ урдаһаа хойшо ород тосхонууд гол мүрэнүүдэй, танга жалганнуудай эрьеэр эмхи түримгүйтөөр баригдажа, нэгэ ута үйлсэ болгогдоод, хэдэн модоной зайда унжыы һунадаг байһан. Ростовско областиин Новый Егорлык тосхон талын горхоной хоёр эрьеэр 2.500 гектар талмай эзэлээд, һая болотор лэ нэмжын харагдадаг бэлэй. Институдай мэргэжэлтэд түс тосхондохи Ленинэй нэрэмжэтэ худөө ажахын артелиин захил бэелүүлэн, тосхониень шэнэдхэн хубилгаха проект зохёогоо. Үсөөн гэрнүүдэй байһан захын квартализуудтуб буусада нүүлгэжэ абаашагдаад, тэрэнэй эзэлдэг газар 600 гектарта хүрэтэрөө бага болохо. Соёлой, ажаһуудалай гуламта болохо ордон, байшангуудай комплекс бариха, инженернэ хэлхээ холбоон, таримал модо, үрэ жэмэс һуулгаха гэхэ мэтэ худөө тосхониие болбосон түхэлтэй болгохо хэмжээнүүд хараалагданхай. Хүнүүдэй орохо гэрнүүдэй 80 шахуу процентнь нэгэ дабхар байха болоно. Проект бэелүүлхын тула эндэхи колхоз миллион үлүүтэй түхэриг бюджедһээ гаргашалаа. Городой түхэлтэйгөөр баригдаһан гэрнүүдтэй тосхоной туб мүнөө гоё һайхан түхэлтэй болжо эхилээ. 600 хүнэй һууха харалгын залтай соёлой ордон, зунай кинотеатр, колхозой правленииин байшан, гостиница, ажаһуудалай хэрэглэмжэ хангаха комбинат, магазинууд эндэ бии. Тосхониинь зайн галаар, радиогоор гүйсэд хангагданхай. Түрүүшын ээлжээнэй водопровод татагдаа, ябаган хүнэй ябаха гудамжын харгынууд асфальтировалагдаа. Тамаралгын сөөрэмтэй спортивна городок һаяар баригдажа эхилхэ.

Һуурин тосхонуудые шэнэдхэн хубилгаха ябадалтай холбоотой асуудалнууд гарана. Жэшээнь, шэнэ байшангуудай хэды дабхар байхые тодорхойлхо шухала болоно. Проект табигшад, (шад худөө нютагуудта (бэн дабхар гэрнүүдые мүнгэ зөөридэ алмалтаһэн гэжэ тоолоно. Тиолонхи колхознигууд, худэлмэришэд энээниенэгүй. Бууса шадарай хадаа. шэнэ түхэлэй гэрнүүдые барибал һаолонхи хүнүүд тоолоно.

Архитекторнүүд проекдаа, тосхоной зоной заатагүй харадаа абашээлхэдэ, Хойто-Кавказшинно-туршалгын станцһалбариин ажахын түоршодог Донской тосхомиил 15 процентнь нэгэр бариха һанамжатай. Тиин түс институт турихын тула дурбэ-табан хбариха проект табяа. Энгазаа түхэл шэнжээрэнальна таатай зохид городой түхэлэй һууринюугээршье илгаатүй бай

Бусад тосхонуудта нэгэрнүүдые бариха һанамжтээр анхаралда абтаа. ажаһуудалай предприятитомо байшангуудта ороУлад зоноор олон бугуудта мүнөө үеын харбарихаар түсэблэгдөө.

ЭРДЭМЭЙ ГУЛАМТА

[Орлигой дунда һургуули тухай]

...дэм бэшэг һураагүй ябаха гээ-...ай бүтүү харанхы соо юунэй-...лобые тодорхойлжо ойлгохогүй ...той. Манай Шарза соо эр-...ршэтэй хүн урдань бай-...юм. Хаа-яахан хүн лэ тан-...ногол ном мэдэгшэ бэлэй» — гэ-...ким бүри бишыхан ябахада таа-...70 наһатай Галсанов Дагба ...ович хөөрэгшэ бэлэй.

...дэгэ би нэгэдэхи гүү, али хоёр-...ласса һурадаг һэн хаб. Таа-...ийгаа амаралта бүхэндэ ха-...«Мишка» гэдэг азаргадаа һун-...заад гэртээ абаашадаг, хойто ...инь һургуулидамни асардаг

...Юрдөөл, танай үетэн золтой ...ууд байна, хубаа? — гэжэ нэ-...ымни харгыдаа намһаа асуу-...инии үгэшье хэлэжэ үрдөэгүй-...өрөө харюусаба: — «Эрдэм һу-...ханадта хамаг арга булта ...ургуули, ном дэбтэр, багша-...ургагы. Таанадһаа хүн ондоо ...эрнэгүйл. Шинии һура-...ула амаралта бүхэндэ гэдэргэ ...ль шамайе зөөнэб. Ойгоно бэ-...Шарзынгаа һургуули дүүргээд ...ошохош. Тэндэш ехэ һургуу-...ю юм, үхибүүд олон. Ахын бү-...бүүд тэндэ суглардаг юм».

...ыгтые хэлсэһээр һургуулидаа ...ын гэртээ, сагай ошохые мэдэн-...хүрэжэ ерэшэдэг бэлэйбди. ...ээд лэ таабаймни намда ...алта» гэжэ зобоодог һэн. Энэ ...үүд ород хэлэн дээрэ ямар ...86 гэхэ гү, али элдэбэн тоо ...йгуудые» сээжээр бодуулжа ...а. Сахиень хэлэхэдэ, таабай ...тоо бодолгодо бэрхэ хүн һэн. ...үдалнуудтань ядалсахадамни ...жэл соо һураад, юумэ һайн ...ногүйл» гэхэ мэтээр зэмэлхэ-...эшэһэндээ халуу бутаржа ...һэн хаб.

...алтальнгаа» һүүлээр тэрэ-...«наймадахиие дүүргэбэлшни ...Тиигээд шотовод (счетовод) ...» гэжэ миниингээ ерээдүй ...халые оложорхидог һэн.

...ноөөнүүдэй үедэ минии на-...олохо Тубан Хайдакович Лоп-...ые ходол дурдагша бэлэй. «На-...ал адли эрдэмтэй болоод ябаа ...шамда хүрэхэ һэн. Багша хүн» ...а таабай нагасыемни магтажа ... Энэ Тубан Хайдакович гэдэг ...нгаа һургуулида багшалжа ...раа дайнда мордожо, тэндэ ...та ами наһала алдаа юм.

...ишгүй эхин һургуули дүүрг-...э, дунда һургуулида орохо саг ...һэн. Бэһал таабай намайе ...ыша Орлик тосхон һундал-...ы асарба. Харгыдаа үнөөхил ...ал, һургуули тухай **хөөрөө** ...Энэ һургуули нагасашни ...э юм. Энэ ши эрдэм шудал-...айташ. Һайн һураһа, хүбүү-...ни, хүн болыш даа» гэжэ намайгаа юрөөгөөд, хахасаа юм. Бэшэг мэдэхэгүйшье һаа, тиимэ сэсэн һонор ухаатай үбгэн ябаһан юм даа.

Мүнөө тэрэ үнгэрһэн сагта өөрынгөө һураһа гараһан түрэл һургуули тухай бодомжолходоо, таабайгаа, тэрэнэй үгэнүүдые ухаандаа оруулааб. Нээрээшье манай һургуули хэды олон хүнүүдые эрдэм бэшэгтэ нургаа гээшэб? Хэды олон зон эндэһээ замайнгаа эхи абааб? Тэрэниие дүүргэжэ гараһан хүн бүхэнэй наһан соогоо хэһэн ажалыень бүридхэн тоолоо һаа, айхабтар ехэ гүнзэгы удхатай түүхэ болошохо. Юуб гэхэдэ, манай совет хүнүүд хадаа өөһэдынгөө ажал хэрэгые коммунизм байгуулгада зорюулна бшуу.

...1930-аад онууд. Энэ үедэ Аха нютагта һаял колхозууд тогтожо эхилһэн. Хэнэйшье мэдэһээр, нютагай зон урдань эрдэмгүй, һургуулинуудай оронго дасан баригдаһан, тэндэ хэдэн олон ламанар, хубарагууд үгытэйшүүлые мүлжэжэ, дарлажа байгаа.

Имагтал Агууехэ Октябриин социалис революциин илан мандахада үгытэй арад зоюй ажабайдалда хэмжээлэшэгүй ехэ хубилалтанууд болоо. Ахыншье малша буряадууд гэгээтэй гэрэлтэй боложо, шэнэ ажабайдалай зам руу шэглэн ороо. Эндэ эгээл түрүүшын һургуули 1927 онодо Шарзада нээгдэһэн юм. Энэ һургуулида тиихэдэ хэдэн арбаад үхибүүд һурадаг бэлэй, бүхы дуратайшуулые бултыень багтааха гэр байрагүй һэн. Тиин гурбан жэлэй үнгэрһэн хойно 1930 онодо Сорок тосхондо мүн лэ һургуули нээгдээ юм...

Хэды тиигэбэшье, эдэ һургуулинууд ехэ юумэ бирахагүй байба. Һая тогтоһон ниитын ажахынуудта бэшэг эрдэмтэй хүтэлбэрилэгшэд, мэргэжэлтэдэй хэрэгтэй болоһон, мүн бэшэшье ушарнууд дээрэһээ Ахын түб болохо байһан Орлик тосхондо томо һургуули нээхэ гэһэн тогтоол абтажа, нилээдгүй ехэ барилга эхилһэн, хэдэн зуугаад мори унаагаар модо шулуун шэрэгдэһэн, 1932 оной намар дүүргэгдэһэн байгаа. Энэнь холын харанхы нютагта айхабтар ехэ удха шанартай байгаа, нютагай түүхэдэ эгээл һаруул эхин үдэрнүүдэйнь нэгэн боложо ороо. Тус һургуулиин нээгдэһэнһээ хойшо тэндэ нилээд олон багшанар ажаллаа. Түрүүшын багшанарай тоодо нүхэд И. П. Капралов, В. П. Зангеев, В. В. Зангеев, В. С. Сыренов, С. А. Дуринов, М. А. Тулухонов, А. Семенов, П. Д. Билыгаев ба бусад оролсоно. Эдэ нүхэд нютагай зоной дундаһаа эдир бэлигтэнэй хүгжэн дэбжэн гараха хэрэгтэ тон ехэ нүлөө үзүүлһэн байна. Тэдэнэй һайн һайхан ажал хэрэг тухай аха заха нүхэднай халуун сэдьхэлдээ хадагалан ябадаг юм.

Эсэгэ ороноо хамгаалгын Агууехэ дайнай эхилхэдэ һургуулиин багшанартай хамта урдань эндэ һуралсаһан хэдэн олон хүбүүд фронт мордожо, эрэлхэгээр тэмсэһэн түүхэтэй.

Дайнай һүүлэй жэлнүүдтэ һургуули улам хүгжэжэ захалаа. Һурагшадай тоо хэдэ дахин олошороо. Тиигэжэ 1947 ондо түрүүшынхээ бүлэг залуушуул 10 класс дүүргэжэ, болбосоролой аттестат абаа. Үнгэрһэн хорёод жэлнүүдэй турша соо Орлигой дунда һургуулиие хэдэн зуугаад зон дүүргэжэ гараа.

Эндэһээ ажабайдалайнгаа үргэн замда гаража, тэдэнэр арадайнгаа ажахын бүхы һалбаринуудта ашаа габьяатайгаар ажалланад. Тэдэнэй дунда малшад, худөө ажахын мэргэжэлтэд, багшанар, врачнар, геологууд, эрдэмтэд...

Мүнөө Орлигой дунда һургуулида 40 таран дээдэ ба тусхай дунда мэргэжэлтэй багшанар, хүмүүжүүлэгшэд ажаллана. Тэдэнэй тоодо дүй дүршэлтэй бэрхэ багшанар—Буряадай АССР-эй һургуулинуудай габьяата багша, «Хүндэлэлэй Тэмдэг» орденоор шагнагдаһан Я. Д. Дамбаева, арадай гэгээрэлэй отличник Г. А. Иванова, А. Ш. Аюшеева, Д. Х. Мандагаева, Е. Д. Патархеева, М. И. Истомина, Д. Д. Ошоров болон бусад оролсоно.

Һургуулиин коллектив ганса һуралсалай тала бариматдаг бэшэ юм. Аймагайнгаа ниитын худэлмэридэ, хүн зонниие интернациональна ёһоор хүмүүжүүлгэдэ эдэбхитэйгээр хабаадалсадаг. Орлигой пионернүүд баатар вьетнам арадай тэмсэлые халуунаар дэмжэнэ, тэрээндэ талархана. Ахын пионернүүд Ханой, Хайфоной пионернүүдтэ хани халуун бэшэг эльгээжэ, һуралсалдань, тэмсэлдэнь амжалтануудые хүсөөд, тэдэндэ бэлэг эльгээһэн байха. Тэрэнһээ гадна, суута летчик-космонавт В. В. Терешкова-Николаеватай нүхэсэжэ, һонирхолтой бэшэгүүдые абалсанад.

Үхибүүд холын хото городуудаар аяншална, шэнэ олон юумэнтэй танилсана. Москва, Ленинградаар ябаа, арадуудай вождь В. И. Ленинэй байһан, ажаллаһан газарнуудые үзөө.

Аржагар байсата Саяануудай хоорондо түбхинэһэн Аха нютагтахи эрдэмэй гуламта жэл ерэхэ бүри ингэжэ бэхижэн, ургажа байнхай.

В. ГАЛСАНОВ,
Ахын аймагай «Малшан» газетын редактор.

Үбё һайхан тухай ХӨӨРЭЛДӨӨН

ХОЁРДОХИ БАЙГААЛИ ГЭДЭГ ЮУН БЭ?

Хүн эртэ урда сагһаа эхилжэ өөргөө байдал тухеэрдэг, тэрэнэй һанаһан соогоо, мүн-шадалайнгаа зэргээр болбосон, аятай зохид, харахада һайхан болгодог байһан гэжэ мэдэнэбди. Энэ хүнэй өөрынь хүсөөр бүтэһэн, үгышье һаа аяа зондоо гэжэ ямар нэгэн общественный гү, али гүрэнэй түхеэрһэн оршон байдалые «хоёрдохи байгаали» гэжэ хүнүүд хэлсэдэг. Тэрэнышье зүбтэй. Тойроод байгша харгы зам, гэр байранууд, парк болон сэсэрлигүүд, хэлхеэ холбооной, замай хэрэгсэлнүүд — булта тэдэнэй өөрынь гарай, ухаанай хүсөөр биш болоһон хоёрдохи байгаали ха юм даа. Агаар, үһан болон ногоон ургамалгүйгөөр ажамидаралай үргэлжэлжэ шадахагүй байдагта адли хүн гээшэ энэ хоёрдохи байгаалигүйгөөр байжа шадахагүй.

Нигэжэ хүн түрэлтэн урагшаа хүгжэхэ замдаа өөрынгөө гараар бүтээһэн энэ оршон байдалаа эрдэм наукын, искусствын, машина техникын хүсөөр айхабтараар хүгжөөгөө. Тиигэжэ эдэ бүгэдээ архитектура гэһэн нэгэ үгөөр тэмдэглэдэг болонхой.

Зарим зон архитектура гээшэ мүнөө хэлсэжэ байгша гоё һайхан тухай хөөрэлдөөнтэймнай ямар холбоотой юм гэжэ асуумаар.

Эрдэмтэд хэлэхэдэ, архитектура хүн зоной ямар нэгэн үеын ухаан бодолой бэелэлые харуулдаг баримта мүн тэдэг. Тиихэдэнь философууд тэрэниие общественын материальна хүгжэлтэ ба культурна ургалта, хоёрой нэгэдэл, обществын бодото хубсаһан гээшэ гэжэ харюусадаг. Хэнииньшье зүб хэлэнэл даа. Юундэб гэхэдэ, архитектура хото городуудай барилгада, город шадарай амаралтын газарнуудта, ниитын зургаануудай ба хүн зоной һуудаг гэрнүүдэй барилгада бээ олодог ха юм. Тэрэ хадаа естественна ба ниитын эрдэмүүдэй культурын болон эстетикын бээ харуулдаг зүйл мүн. Архитектурада гүрэнэй социальна, экономическа оршон байдал, мүн хүн зоной е р э э д үй н энхэ һайхан тээшээ эрмэлзэл харагдадаг. Ушар иимэһээ архитектура гоё һайхантай нягта холбоотой байхаһаа гадна, олониитые эстетическээр хүмүүжүүлхэ, нангин гоё һайханиие сэгнэжэ шададаг, хүниие дүрбэн тэгшээр һургахада туһалдаг искусствын аргатүй ехэ нүхэсэлнүүдэй нэгэн болоно.

Манай архитекторнүүд энэ өөрынгөө искусствые социалис удхатайгаар, партийна үндэһэтэйгөөр ябуулдаг, буржуазна үзэлдэ эсэргүү эрид тэмсэһэн, хүн зонойнгоо эрилтэ ханганан архитектура байгуулдаг юм. Эндэ хэлэгдэһэн һанамжануудаа баримталхын тула Улаан-Удэ хотынгоо жэшээ дээрэ хаража үзээе.

Манай социалис обществын архитектура онсо өөрын илгаатай. Энэнь Улаан-Удымнайшье хүгжэлтэ дээрэһээ элеэр харагдадаг. Жэшээнь, городой мүнөөнэй Советскэ район ехэ томонууд ниитын гэрнүүдээр анханһаа элбэг байһан, тиихэдэ урдань баяшуулай ба шадалтай зоной гэр байдал мүн лэ тобойжо харагдадаг, харин үгытэйшүүдэй, шадалгүй зоной тоо томшогүй заахангэрнүүд эдэ ехэ барилгануудые тойроод олошорһон. Иигэжэ ханата засагай хархис политика Улаан-Удэ хотымнайшье барилгада нүдөөлһэн байха юм.

Харин Совет засагай үедэ город үндэһөөрөө хубилжа захалаа. Түбхын түрүүн барилганууд тусгаар уридшалан хараалагдаһан түсэбэй ёһоор хэгдэдэг болоо. Архитекторнүүд городойнгоо ханань фабрика, заводуудые, ханань ажалшадай нууха гэрнүүдые, ханань ниитын зургаануудай, захиргааануудай гэрнүүдые барихаб гэжэ урид хараалхадаа, эдэ бүгэдээ арад зоной һуудал байдалда аятай зохид байхаар бодомжолдог юм. Улаан-Удэдэмнай иимэ шэнэ түхэлэй городогууд Железнодорожно райондо (ЛВРЗ), авиационно заводой дэргэдэ, Удын урда бээдэ урган бодоо.

Совет үеын хото городуудай нюур шарай мүн баһа сагай алдаар болодог байна. Искусствада конструктивизм гэжэ хараа шугамай ехэ дэлгэрээд байха үедэ, 1928 ондо архитектор А. А. Оав гэгшын ударидалгаар Советүүдэй байшан баригдаа һэн. Конструктивистнүүд урдань байһан барилгаһаа шадаал һаа ондоогоор хэхэ гэжэ оролдодог һэн. Тиигэжэ Советүүдэй байшан тэрэ үеын Улаан-Удэдэ шэнэ түхэлэй гэр болоһон. Мүн лэ иимэ бодолтойгоор 1935 ондо архитектор Гергеля гэгшэ ЛВРЗ-гэй культурын ордоной барилга ударидаһан.

Хото городуудай нюур шарай мүн барилгын материалһаа, тэрэ үе сагай эрдэм, техникын хүгжэлтэһөө дулдыдадаг. Шэнэ барилга зохёохо худэлмэриин һуна, машина техникын, зайн галай тулюурһаа боложо, архитекторнүүд урдань ямар нэгэн үе сагта бии байһан барилгануудые һажаалдаха ушартай болодог һэн. Энээнэй жэшээ мүнөө КПСС-эй Буряадай обкомой, МООП-ой байшан гэрнүүд, оперо ба баледэй театр болоно. Тус барилгануудта эртэ урда сагай, мүн феодальна үеын архитектурын нүлөөн ехэ үзэгдэнэ. Энээнһээ гадна тэрэл үедэ; 1948—1953 онуудта, Москва, Ленинград гэхэ мэтэ түбэй хотонуудта газаа галаһаа айхабтар гоёор шэмэглэгдэһэн, ехэ гаргашатай, мүн досоогоо хүнэй һууха, байхада таарамжагүй гэрнүүд олошоржо эхилһэн юм. Эдэ бүгэдые эклективүүд — урданай түхэл маягые шэнэ үе сагта тааруулха гэжэ оролдогшод — үргэнөөр ябуулдаг һэн.

Зарим архитекторнүүдэй иимэ алдуу эндүүнүүдые хараадаа абан, КПСС-эй ЦК, СССР-эй Министрнүүдэй Совет хото, худөөгэй барилгые ямараар бэелүүлхэ тухай тогтоол гаргаһан байна. Тэрээн дотор индустриальна аргаар барилга хэхэ, городой бүхэли районнуудые бии болгохо гэжэ хараалагдаһан юм. Тиимээр мүнөөнэй барилга хэгдэнэ. Урданайхида адли гар ажал хэрэглэнгүй, машина техникын хүсөөр олон дабхар гэрнүүд баригдагдаг болоо, гэрэй хананууд, үнгэржэ ерэхэдээ бүхэли секцинүүд заводто уридшалан хэгдээд, асаржа хабсаргагдана. Иимэ шэнэ барилга манай гүрэндэ хэгдэдэг болоһоор тиимэшье үнинэй бэшэ юм. Зүгөөр тэрэнэй удха шанар тон ехэ байна. Жэшээнь, нэгэ жэлэй туршада энэ шэнэ аргыя ашаар хэдэ миллион дүрбэлжэн метр талмайтай байра манай гүрэндэ ашаглалгада оруулагдана.

Гоё һайхан гэрнүүд, харахада урматай зохид кварталнууд, шэнэ түхэлэй тосхонууд мүнөө үеын совет хүнүүдтэ дадал болоо, энээнгүйгөөр тэдэ һуужа шадахаяа болёо. Гэхэтэй хамта, манай Улаан-Удэ хото ногоон ургамалаар ахиг гэжэ хэлсүүлдэг, энээниие бида хоёр нюдөөрөө харанабди. Байгалай үмэнэхи нютагууд һайхан байгааляараа суутай ха юм. Тэгэ эдэ архитекторнүүд городой шэнэ квартал, худөөгэй тосхонуудые түсэбләхэдөө тэдэниие хараадаа абанагүй. Хүн зоной амарха, сэнгэхэ газарнуудые түхеэрмэ гоё һайхан гол горхонууд, нуга тохойнууд, ой тайга нютагтамнай элбэг. Байгалһаа холо бэшэ һуудаг зон аад, энээнээ ашатай туһатайгаар хэрэглэжэ шададаг үшөөл болоодуй байнабди. Юундэб гэхэдэ, тусхайта зургаамууд энээниие эмхидхэнэгүй. Жэшээнь, Байгал хүрэтэр саг үргэлжэ ябажа байдаг автобусуудые, поезднуудые олошоруулаад, тэндэ хүрэжэ ерэхэдээ амармаар гэр байрануудые, стадион болон нааданай талмайнуудые түхеэрээ һаа ямар һайн байха һэм. Эдэ бүгэдэ оршон байдал мүнөөнэй хүн зоной таһаршагүй хани нүхэсэлынь, хэрэгтэй юумэниинь болонхой. Тиимэһээнь юрэнхы барилгаяа түсэблэхэдөө тэдэниие хараадаа абангүй байхын аргагүй гэжэ һанагдана.

Алишье талаараа дүрбэн тэгшэ — бэрхэ, һайхан сэдьхэлтэй, хурса бодолтой совет хүнүүдые хүмүүжүүлхэ хэрэгтэ дээрэ дурсагдагша «хоёрдохи байгаалиин» сэгнэшэгүй ехэ үүргэ дүүргэдэг байһые баһа нэгэ иимэ жэшээ гэршэлнэ. Огто юумэ урагша абадагүй, һалан, хубсаһаа өөдэ татадаггүй хүн гэнтэ нарин, ехэ культурна хүн зонтой, һайхан барилгатай газарта орожо ерэбэл, хүрэһөөр бэээ хэхэ газараа оложо ядашадаг аабза, тиигээд хоёрдохёо тэрэ газартаа ошоходоо тэндэхи байдалда таарамаар бэээ түхеэрхүгэжэ оролдохо.

Манай архитекторнүүд имагтал иимэ һайхан байдал түхеэрхын тула бэлиг шадабаряа гамнахагүй ёһотой гэжэ һанагдана.

Тээд гансахан архитекторнүүдтэ найдаад байжа баһал болохогүй. Бүхы олониитэ, арад зон «хоёрдохи байгаалиин» барилгада, тэрэниие зохёолгодо хабаадаха зэргэтэй. Юундэб гэхэдэ, энэ — бултанаймнай хэрэг, энэ — гүрэн түрын удха шанартай хэрэг.

И. ЕВТЮКОВ,
архитектор.

СОЦИАЛИС ОРОНУУДТА

ВЬЕТНАМАЙ ДЕМОКРАТИЧЕСКА РЕСПУБЛИКА. **Республикын полинууд дээрэ барайгарай эртын ургаса хуряагдажа дүүрүүтэ байна.**

Энэ зураг Виньфу провинцийн Тиенхуанг гэжэ худөө ажахын кооперативай тоог дээрэ буулгагдаһан. Эндэхи таряашад гектар бүриһөө 6 тонно барайгарай ургаса хуряаха зорилготой.

ВИА—ТАСС-ай фото.

О

РУМЫНИЙН СОЦИАЛИС РЕСПУБЛИКА. **Республикын Брашовско завод жэл ошохо бүри элдэб янзын тракторнуудые бүтээн гаргадаг боложо байна.**

ЗУРАГ ДЭЭРЭ: «У-651» гэжэ түхэлэй тракторнууд ажахынуудта эльгээгдэхээ байна.

АДЖЕРПРЕСС—ТАСС-ай фото.

ЭЛЕМ, АРМЕНИ! БАРЕВ ДЗЕС, КАЗАХСТАН!

Союзна республикануудай хоорондо үнгэргэгдэдэг соёл культу-...ай хани барисаанай үдэрнүүд Советскэ Союзда заншал болоһоор ...нэй. Ямар нэгэн республикын соёл культурын ажал ябуулагшад ...шэдөө ошожо, зүжэг, концертнүүдые табидаг, литературна үдэ-...нүүдые үнгэргэдэг болонхой. Айлшад үндэһэн ухаан бодолойнгоо ...ингүүдые хүршэнэртөө харуулхые хүсэдэг байна. Уран зохёол-...н, уран зураашад, хүгжэмшэдтэй суутаа худэлмэришэд болон ...ханизгууд — ажалайнгаа түрүү дүй дүршэлөөр суурхагшад — заа-...үй ошолсодог. Тиигэжэ дүй дүршэл, бэлиг шадабаряа улам ехэгэ-...ан абалсана.

Тиимэ уулзалгануудай нэгэн тухай Казахстанай, Армениин ...культурын министрнүүд АПН-эй корреспондентнүүдтэ хөөрэбэ.

ИЛЬЯС ОМАРОВ,
...станай культурын министр:

...йн айлшан хүнэй сэдьхэл зүр-...хүүлдаг». «Хани барисаанай ...ни юм» гэжэ казахууд эртэ ...аа хэлсэдэг. Нарата Айаста-...ыгаа түлөөлэгшэдые, аха дүү ...арадай соёл культурын элитэ ...йлгүүлагшадые казах арадай ...рхэнһөө үгтаа абаад, «Са-...ыар мэндэ Армени дүүхэй» гэ-...ршалһан үдэрнүүдтэ эдэ үгэ-...ууса ехэ удха шанартай бай-

...ын мундаргата Арагац хадын ..., сэнхир хүхэ Севан нуурай ..., набша намаагаар бүрхөөг-...Арарадай нугаһаа ерэһэн ма-...ашад Аракс мүрэнэй урас-...адли солгёон дуунуудта, ...ран балигтэнэй гоё һайхан бүтээлнүүдээ, уран зурагуудаа, номууд болон фильмүүдээ асараа. Арменин искусство, литературын декада хоёр арадай нэгэдэлэй толотомо һайхан, сэдьхэл зүрхэ худэлгэмэ һайндэр болохоһоо гадна. Казахстанай, Арменин хоорондохи хани барисаанай, соёл культурын һара болоһон байна.

Имэрхүү һайндэрнүүд һайн заншал болонхой. Һүүлэй жэлнүүдтэ Казахстанда ородой, Украинын искусство ба литературын декаданууд, Узбегэй, Таджигай, Эстониин фильмүүдэй фестивальнууд амжалтатайгаар үнгэрөө. Арменинһээ ерэжэ гүйсэдхэһэн манай ханинарай аялганууд болон дуунууд, үншаһан шүлэгүүдынь Казахстанай үргэн уужам тала дайдаар зэдэлжэ, совет арадуудай бата бэхи, нангин хани барисаае, аха дүү ёһоной харилсаа холбоое маягтан дуулаа. Агууехэ Октябриин ашаар һалбаран хүгжэһэн арадай залуу соёл культурые үдэ үдэрнүүдтэ хаража ехээр баясаабди. Арменин литература, искусствын худэлмэрилэгшэдэй манда айлшалага казах арадай, республикын ажабайдалда, мүн аха дүү Арменин ажабайдалдашье политическэ, культурна ехэ ушарал болоһон байна.

Хүндэтэ айлшадые угталгада зорюулагдан, казах хэлэн дээрэ хоёр ехэ суглуулбари — Арменин поэзи, прозо тухай номууд хэблэн гаргагдаа. Айлшадые угталгада зорюулан, тэрэнэй ябаха газарнуудта — бүхы городуудта, аулнууд болон предприятинуудта, концертнэ залнууд ба театрнуудта бэлэхэл хэгдээ һэн. Гансахан Алма-Атада армян ханинарай концертнүүдые харахаяа 35 мянган хүн сутараа, харин бүхы республика дотор концерт харагналай тоо 110 мянган хүн болоһон байна. Хэрбээ радио, телевизионно программануудые хараада абаха болоо һаа, декадыень бүхы республика хараа гэхэдэ болохо. Арменин ханинар декадаар зорюута бэшэгдэһэн, мүн Казахстанда зорюулагдаһан зохёолнуудые асархаһаа гадна, Казахстанай композиторнуудай зохёоһон дуунуудые программа соогоо оруулаа.

Декадын эмблемэ — наран сэсэг Казахстанай театральна, концертнэ бүхы залнуудые гоёон шэмэглээ. Этээл залуу айлшаниинь — Ереванда-хи Чайковскиин нэрэмжэтэ хүгжэмэй дунда һургуулиин һурагша, композитор, пианист Артем Казарян ороһоо 11-тэй байба. Һаһажаал хүнүүдэй дундаһаа Арменин соёл культурын элитэ мастернуудые — манай ороной түрүүшын профессиональна киноактернуудай нэгэн Арташес Айвартян, Арменин, Россин Федерацин арадай артист Сурен Кочарян гэгшэдые хаража болохо байгаа. Арменин соёл культурын бүхы түрүү хүнүүд эдэ үдэрнүүдтэ Казахстанда айлшалба.

Арменин 103 мастерай бүтээһэн уран зураглын, скульптурын, графикын 150 таран зохёолнууд Казахстанай Шевченкын нэрэмжэтэ уран зуратуудай галерейдэ табигдаа һэн. Тэдээнэй дунда Ленинэй шангай Лауреат, Арменин уран зураашадай аха заха, уран бэрхэ зураашаа Мартирос Сарьянай зурагуудые хаража болохо байгаа.

Арменин уран һайханай юһэн томо коллектив элитэ ехэ амжалта туйлаһанайнгаа, декадада хабаадаһанайнгаа түлөө Казахай республикын Верховно Советэй Хүндэлэлэй грамотануудаар шагнагдаа.

Казахстанай шэнэ газар дээрэхи нэгэ совхоздо Ереванай нэрэмжэтэ үйлсэ бии. Арменин студентнэр — барилгашадай отрядай бүридэһэн хүбүүд, басагад гурбан жэлэй саада тэгэ тэндэ габшагай бэрхээр худэлһэн байгаа. Студентнэрэй нэгэниинь ягаан үнгэтэй туф шулуунай түгдэрхэйе нютагһаа асарһан юм. Иимэ үнгэтэй шулуугаар Арменидэ олон гэр баритданхай. Тэрэ шулуун Ереванай нэрэмжэтэ үйлсын эхиндэ баригдаһан байшангай хана дээрэ ялаган харагдажа, хани барисаанай харгы заһан батахан тут мэтээр үзэгдэдэг...

КАМО УДУМЯН, Арменин культурын министр:

Арменин искусство, соёл культура дурасхаалта эдэ үдэрнүүдтэ Казахстанда харуулагдаһандаал адлияар ондоо тээ хэзээшье харуулагдаагүй юм. Бидэнэр аха дүү казахуудта ухаан бодолойнгоо бүхы бэлиг шадабариие — дуу, хатар, литература болон уран зурагуудаа, өөрынгөө арадай эртэ урдын, мүнөөнэй, мүн ерээдүйн бүхы юумэнүүдые, агууехэ уг зорилгонуудаа бэелүүлхын тула, тэрээнэй һанажа ябадаг хүсэл эрмэлзэлгые харуулхаяа абаашаабди. Бидэнэр армян арадай дурлал, аха дүү ёһоной һайн һайхан хүсэл мэдүүлхэеэ ошообди, хэтэ мүнхын хани барисаанай, ленинскэ национальна политикын илан мандажа байһан оршон байдалда Владимир Ильич Ленинэй түрэһөөр 100 жэлэй ойе баяртайгаар угтахамнай.

Арменин искусство, литературын түлөөлэгшэдһөө гадна, партийна, совет хүтэлбэрилэгшэд, таряалангай талмайнуудта, заводуудта ажаллагшад, дуунай фестивальнуудай лауреадууд, ажалай геройнууд тэндэ ошоһон байна. Тэдэнэр Казахстанай дүй дүршэлтэй, научно-техническэ хүгжэлтэтэй һайнаар танилсаа. Манай эрдэмтэд Казахай академидэ ошоо, манай металлургнууд Лениногорско полиметаллическа комбинадай завод соогуур ябажа хараа, манай суута свёклошон, Социалис Ажалай Герой Маруся Шахбазян Джамбулай районой Ленинэй нэрэмжэтэ колхоз опожо, нүхэдөөрөө һайса хөөрэлдөө. Карагандагай 22-дохи шахтада Арменин горнягууд, артистнууд суутаа ошоо. Айлшалһан хүн бүхэндэ шахтёрой малгай, дуунай домбро бэлэг болгон барюулагдаа.

Акын Джамбулай олохон шүлэгүүдэй гушаад жэлэй саада тэгэ армян хэлэн дээрэ оршуулагдаһыс һайшаан тэмдэглэмээр. Гүрэнэй шанда хүртэһэн Мухтар Ауэзовэй «Абай» гэжэ гурбан ном Арменидэ дайнай һүүлээрхи жэлнүүдтэ хэблэгдэһэн юм. Мухтар Ауэзовтэй урдань ехээр нүхэсэдэг байһан эрдэмэй доктор Сергей Даронян Алма-Ата ошолсоо гэжэ хэлэхэ хэрэгтэй. Тэдэнэр 1958 ондо Москвада ород хэлэн дээрэ гараһан «Казахай поэзиин антологи» суутаа редактировалһан юм. Армянин казах хоёр Москватай урдын университедтэ суутаа багшалдаг байһан.

Манай Гоар Гаспарян «Казахай булжамуур» — Куляш Байсентова хоёрой ханилдаг байһые, лётчигууд Аршалуй Чахмахчян Ементай Нурмухаметов хоёрой суутаа дайлалдаад, агаарай байлдаанда наһа-барааһые, Жора Кондакчян Дадаш Бабажанов хоёрой Кастетэй совхоздо суутаа ажаллажа байһыень һанаад үзээ. Тэдэнэр ажалдаашье, байлдаандашье, хүхихэдөөшье ходо суутаа ябадаг байһан юм.

Поэтессэнүүд — казашка Мариям Хакимжанова, армянка Сильва Капутикян гэгшэд — нүхэсэнэ. Казахстанай Газиза Жубанова өөрынгөө түрүүшын зохёолые Арменин филармониин квартедтэ дамжуулан үгэбэ.

Манай уран зохёолшод, скульпторнууд, уран зураашад шэнэ һанал бодолнуудтайгаар тэртээ бусажа ерээ. Хоорондоо бэшэг абалсаха, нэгэ хэлэнһээ нүгөө дээрэ оршуулха, театрай зүжэгүүдые суутаа табиха, хоёр республикын артистнуудай гастрольдо ябалгые улам олошоруулха талаар дүй дүршэлөө абалсаха шэнэ арга бии болоо. Казахай соёл культурын декадын Арменин газар дээрэ айлшалжа ерэһэниинь манда ехэ һайндэр гэжэ тоологдоно.

Бидэнэр хүндэтэ айлшадаа үнэн зүрхэнһөө, баяртайгаар угтаа, нигэжэ хэлэхэ байнабди:

Барев дзес, Казахстан! Амар мэндэ ажахуужа, һалбаран балдарыш.

(АПН).

ЬАЙХАН ДАА!

Улаан-Удэ хотын үргэн гудамжануудай хоёр захаар һуулгагдаһан үнгэ бүрнин сэсэгүүдэй, һөөг бургаһадай үнжэгэн зөөлэхэн дэльбэнүүдээ, набша намаагаа дэлгэн, хоншуухан үнэрөөр анхнлжа байхадань хэды гоёб! Улаан-Удэ хотодохи, завод фабрикануудай, эмхи зургаануудай дэргэдэхи байгаалиие хамгаалагшадай—һайн дуратанай бүлгэмэйхидэй эмхидхэһэн үнгэ бүрнин сэсэгүүдэй выставкэ городоймнай ажалшадай амаралтын сэсэрлиг соо үнгэрһэн субботын үдэр нээгдээ. Энэ выставкэдэ локомотив-вагон заһабариглын заводой, республиканска больницын, мяха-консервын комбинадай, нарин сэмбын фабрикын, эдир натуралистнуудай станциин, Постышевой нэрэмжэтэ пионернүүдэй байшангай болон авиазаводой эдэбхитэдэй һуулгаһан сэсэгүүдэй баглаануул эндэ тус бүридөө амяарлагдан табигданхай. Выставкын зал соо орогшод янза бүрнин баглаа сэсэгүүдые һайхашаан харанад... Зүгөөр эндэнь нэгэ, олон жэлэй туршада ургаха хэдэн зуугаад үнгын сэсэгүүд табяатай. Мүн тиихэдэ байгаали хамгаалагшадай хэр зэргэ хүдэлһысиь харуулһан, уран гоёор шэмэглэгдэһэн стендүүдэй ханаар үглөөтэй байхыень харанабди. Эндэ бэшэгдэһэн тоонуудые харахада, байгаалиие хамгаалха һайн дуратанай бүлгэмэйхидэй жэл бүри улам олошоржо, түрэл хотоёо ногооруулха нилээдгүй ехэ юумэ хэһыень элишэлнэ.

Нарин сэмбын фабрикын эдэбхитэд байгша ондо 1 100 янзын сэсэг, 450 һөөг модо һуулгажа, аяар 1400 дүрбэлжэн метр талмайе ногооруулһан юм. Мяха-консервын комбинадайхид 12320 акацинн, абрикосой, тэрэнгиин, уляангирай, хүһанай болон бусадшье һөөгүудые һуулгаһан байна.

Эдэ бүгэдэ байгаалиие хамгаалха һайн дуратанай бүлгэмэйхидэй бүтээһэн хэрэг ха юм. Жэлһээ жэлдэ эдэ эдэбхитэдэймнай зэргэ улам олошоржо, түрэл хотоёо танигдахаа болиторнь хүбнлгаа.

Гадна завод, фабрикануудай, эмхи зургаануудай ажалшадайнгаа амарха сэсэрлигүүдтэй болоһониинь элитэ. Тиимэһээ үдэр бүри шахуу хубилжа байгаа городоймнай үндэр сагаан байшангуудай дундуур үнгэ бүрнин сэсэгүүдэй, һаглагар залаата мододой торгон мэтэ миралтан долгилхонь дамжаггүй.

В. ЖИГЖИТОВ.

ЗУРАГУУД ДЭЭРЭ: 1. Нарин сэмбын фабрикынхидэй сэсэгүүдэй таһаг. 2. Нямняа сэсэгүүд.

П. БУРМАКИНАЙ фото.

ЮРТЭМСЭ ДЭЭРЭ ЮУН БОЛОНОБ?

ЛЕНИНИЗМЫН ИЛАГДАШАГҮЙ ХҮСЭН

«Владимир Ильич Ленинэй түрэһөөр 100 жэлэй ойдо бэлдэхэ тухай» КПСС-эй Центральна Комитедэй тогтоол бүхы дэлхэйн түрүү үзэл бодолто хүн зоной дунда угаа ехээр һонирхон һайшаагдаа. Энэ документын дэлгэрэнгы удха тайлбариглһан олон тоото материалнуудые социалис оронуудай газетэнүүд, баруун оронуудай коммунис хэблэл, дэлхэйн бусад бүхы районуудай демократическа хэблэл толилоо. Дэлхэйн хүгжэлтын бүхы ябасада ленинскэ үзэл сүртал гүнзэгы ехэ нүлөө үзүүлээ, үзүүлһээршье гэһэн һанамжа түрүү үзэл бодол баримталдаг органуудай хэблэлдэ эли тодоор бэшэгдэһэн байна.

Хоридохи зуун жэлэй эгээн лэ элитэ ехэ революционно туйлатнуудтай —хүн түрэлтэнэй түүхэдэ шэнэ үе сагай эхи табижа үгэһэн Агуухэ Октябриин социалис революцитай, дэлхэйн социализмын оронуудай бии боложо тогтолготой, капитализмда эсэргүү хүдэлмэришэн ангиин, бүхы ажалшадай асари ехэ сүлөөрэлгын тулалдаануд болон илалтануудтай ленинизм холбоотой гэад коммунис ба хүдэлмэришэнэй партинуудай газетэнүүд онсолон тэмдэглэнэ.

КПСС-эй ЦК-гай тогтоол аха дүү социалис оронуудта илангаяа гүнзэгы ехээр һайшаагдаа. Дэлхэй дээрэхи хүгжэлтэдэ ленинскэ үзэл сурталугаа ехэ нүлөө үзүүлнэ гээд Венгриин коммунистнуудай «Непсабадшаг» гэжэ газетэ бэшэнэ. «Ленинэй нэрэ, — социализм ба дэбжэлтын һүлдэ тэмдэг болоно» гээд КПСС-эй ЦК-гай тогтоолдо зорюулһан статьягаа Болгариин «Работническо дело» гэжэ газетэ гаршаглаһан байха юм. Дэлхэйн оршон байдалда ленинскэ үзэл сурталай үзүүлһэн нүлөөе дэлгэрэнгыгээр шэнжэлһэн статьянуудые СЕПГ-гэй ЦК-гай орган бологшо «Нойес Дойчланд» газетэ толилоо. Марксизм-ленинизмын теориин арюун сэбэр байдгые саашадаа хамгаалхаар, общественын хүгжэлтын тодорхой түүхэтэ эрхэ байдалда тааруугаар теориие баяжуулхаар, буржуазна үзэл бодолой ямаршье үзэгдэлнүүдтэ эсэргүү эбэшэгүй тэмсэл хэхээр КПСС-эй бэлэн байһан түхай газетэ онсолон тэмдэглэнэ.

Империализмда, хархис хүсэнүүдтэ эсэргүү тэмсэлдэ улас хооронды пролетарска һанал нэгэдэлтые бэхижүүлхэ, арадуудай революционно тэмсэлые бүхы хэмжээгээр дэмжэхэ шухала байһаң түхай КПСС-эй ЦК-гай тогтоол соо хэлэгдэһэн газарые дэлхэйн түрүү үзэл баримталдаг хэблэл түсхайлан абажа толилоо.

ИСПАНИ: ФРАНКИС ЗАСАГ ТҮРЫН БЭРХЭШЭЭЛ

Испанида социальна ба политическэ шанга тулалдаануд дахяад боложо байна. Франкис диктатурада эсэргүүсэн үргэн олон хүн зоной, хамагай түрүүндэ, ажалшадай хэжэ байһан тэмсэл орон дотор үлам шангадана. Испаниин Гипускоа провинциида, баскнуудай ороидо оршон байдал илангаяа шангаданхай. Франкис засагаархид тэндэ онсо байдал соносхоо. Хүн зониие олоор арестовалаа. Саазалан алаха тухай хэдэн жэлэй урда тээ болюулагдаһан хуулиие правительство дахяад һэргээгээ. «Сэрэгэй үймөө хээ» гажэ гэмнэгдэһэн ямаршье хүн энэ хуулиин ёһоор хэһэгдэхэ байна. Франциин «Монд» гэжэ газетын мэдээсэлһэнэй ёһоор, хамагай түрүүндэ Баскоиско организацинуудта. Франкогой засаг түрэдэ ямарааршьеб эсэргүүсэгшэдые дараха зорилгоор ядя хэмжээнүд шэглүүлэгдэнхэй. Шанга засагта эсэргүү тэмсэл хэдэг хэдэн мянган хүн мүнөө арестовалагданхай.

Франкистнуудай хэһээлтэнүүд оронай бусадшье районуудта дэлгэрнэ. Энэ юун дээрэһээ болоноб гэхэдэ, Испаниин хүдэлмэришэн ангиин, интеллигенциин, студентнүүдэй, таряшадай нилээд ехэ хубинь Испанида демократическа шэнадхэлгэ хэхын түлөө, үзэн ядагдагаг фашис засаг түрые унагаахын түлөө тэмсэдэг дээрэһээ нимэ юумэнүүд болоно.

Һүүлшын жэлнүүдтэ Испаниин политическэ оршон байдалда шухала хубилалтануул болоо. Засаг түрэдэ дурагүйдэлгэ ажалшан арадай дунда дэлгэрэхэһээ гадна, харин жэшээлхэдэ, Франкогой түшэг түлгуури болодог сүмэнүүд болон армиин социальна бүлэгүүд дурагүйлхэдэг болоо. Орон дотор боложо байһан социальна ба политическэ хубилалтануудай түлөө тэмсэлшэдэй түрүү зэргэдэ хүдэлмэришэн анги ябадаг. Испаниин олон тоото предприятинуудта байгуулагдаһан ажалшадай үргэн ехэ түлөөлэлгэтэй организацинууд бологшо хүдэлмэришэдэй комисси шухала үүргэ дүүргэдэг. Франкистнуудай зүгһөө хэһээлтэ хашалтын, алалга хюдалгын хэгдэдэг болоһошье, хүн зоной нгоо дунда үгаа ехэ хүндэтэй болоһон Испаниин Коммунис парти бүри ехэ хүсэтэй боложол байдаг. Франкис засаг түрые усадхахын түлөө, демократическа эрхэ сүлөө болон бусад социальна, политическэ, национальна асуудалнуудые шиидхэхэ, тэрэ тоодо Каталониин, Баскнууд болон Галисиин хүн зоной эрхэ сүлөөе хамгаалха бусад шухала асуудалнуудые шиидхэхын түлөө Испаниин коммунистнууд тэмсэл хэдэг. Франкогой шанга засаг түрэдэ эсэргүүсэхыень Франкис ёһо гуримда эсэргүүсэн нэгэдэгшэдые Испаниин Компарти бултыень уряална.

Үзэн ядагдагаг засаг түрэдэ эсэргүү тэмсэлээ ороной арад зоной үдэр бүхэндэ шангадхажа байһые Испанида боложо байһан түхай һүүлшын үшарнууд үнэмшэстэйтөөр харуулжа үгэнэ. «Испаниин хойто провинцинуудта боложо байһан бүһалгаанууд хадаа Франкогой һуужа байһан газар доро тэһэрхэеэ байһан вулканай баһа нэгэ шэнжэ тэмдэг болоно» Англиин «Гардиан» газетэ һанга шэһэн байна.

ИЗРАИЛИИН ЭЗЭРХЭГ ТҮРИМ ЯБУУЛГАДА ЭСЭС ТАБИГ

Израилиин эзэрхэг түрим лэй харата муухай ябуулган хай Иорданиин гомдолые Аюулгүйн Совет бэлбшэг зангаараа. Иорданиин Ас-Сал городые Израилиин авиацин муухайгаар бомбодожо, Израилиин шэнэ зэбсэгтэ добт һэнһээ уламжалан зар Аюулгүйн Советэй заседани ү реэ үргэлжэлүүлһээр. Энэ б гын үедэ энгэй хүн зон, хам рүүндэ үбгэд, эхэнэрнүүд, алуулһан байна. Американ и листнуудай онол арганууды ладаг Израилиин сэрэгэйхид таадаг бомбонуудые хэрэглэдэ

Араб зүүн зүгтэ Израилии гүүдэй эзэлһээр байһан газар гаргадаг аашануудые з тулада Тель-Авивай хэтэрэ үүдэй хэдэг зэбсэгтэ шэнэ эб байрамдалда дуратай б дуудай дурыень гутаана.

Нёдондо жэл хэгдэһэн эзэ римхэй ябуулгануудай үрэ бэхижүүлхые, США-гай эгэгээдүүдэй туһаламжаар Зүүн зүгтэхи байдал эрмэлзэдэг Тель-Авивай правительствын уршагта политикые Советэдэй заседани дээрэ үгэ олон оронуудай түлөө шангаар шүүмжэлһэн байна. иимэһээ Аюулгүйн Советэй 196 ноябриин 22-ой тогтоол дүү Израиль арадаг байна бшү тогтоолой ёһоор, эзэмдэгдэ газарнүүд дээрэһээ израиль дые гаргаха, Дутын Зүүн зү литическэ шахардуу байдалы лан ёһоор гуримшуулха хэгдэһэн байгаа. Иимэ гури хэхэ һайн һайхан эрмэлзэл бусад араб гүрэнүүд гаргаһан бшүү. Гэбэшье Вашингтонбо жэгдэдэг Израилиин зонхи эдэ үүсхэлдэ эсэргүүсэлэг бшүү.

Эзэрхэг түримхэйшүүлдэ, дэ дайрагдагшадта нэгэн хандахые американ политик мэлээдэг юм.

Дутын Зүүн зүг тухай шэ тическэ хөөрэлдөөнүүдые ООН-неральна секретариин тусхай лэгшэ һаһын үдэрнүүдтэ хэ Энэнь Аюулгүйн Советэй 22-ой тогтоолые бэелүүлхэ той юм. Араб оронуудта эсэр Израилиин хэжэ байһан эзэ римхэй ябуулгануудые болюу тын Зүүн зүгтэ бата бэхи эб дал һэргээн тогтоохо эгээ шанга хэмжээнүүдые Из эзэрхэг түримхэй ябуулгала гээр Нэгэдэмэл Нацинуудай заци абаха эрхэтэй.

Ф. СЕЙФУЛЬ-МУЛЮ (ТА

ХИЛЫН САНАНАА

ТЕЛЕФОН • ТЕЛЕГРАФ • РАДИО

ШАНГА ЭРИЛТЭ

БЕРЛИН. (ТАСС). «Германиин компартиие хорихоёо болихо», «КПГ-дэ эрхэ сүлөө олгохо!» — гэһэн гаршатуудтай Германиин Демократическа Республикын түбэй газетэнүүд түрүү бэшэг августын 17-до толилоо. Германиин Коммунис партиин ажал ябуулгые боннско засагаархидай хуули бусаар хориһоор 12 жэлэй ойдо эдэ түрүү бэшэгүүд зорюулагданхай.

Баруун Германиин олониитэ — залуушуул, СДПГ-гэй гэшүүд, демократическа үзэл бодолтой хүнүүд Баруун Германида эб найрамдал, демократи болон социальна дэбжэлтэ хангаха хэрэг КПГ-е нюуса бэшэ байдалтай болгохо эрилтэнүүдтэй таһаршагүй холбоотой гэжэ улам бүри ехээр ойлгодог боложо байнхай гээд «Нойес Дойчланд» тэмдэглэнэ. Германиин компартида эрхэ сүлөө олгохо гээшэ фашизмда эсэргүү-демократическа фронт ФРГ-дэ байгуулха шиидхэхы нүхэсэл болоно.

Баруун Германиин хүн зониие милитаризмһаа, үһөө нэхэхэ политикаһаа, концернүүдэй хүсэрхэлгэһөө полициин зоргоной аашанүүдһаа зайсуулха научна ёһоор үндэһэлэн баримталагдаһан программые Баруун Германида дурадхаһан гансахан парти хадаа, компарти болоно гээд «Берлинер цайтунг» газетэ онсолон тэмдэглэһэн байна.

Баруун Германиин коммунистнууд болон тэдэнэй партиие аха дүү ёһоор дэмжэжэ байһан тухайгаа газетэ мэдүүлнэ.

Германиин компартиие хорихоёо болихо

УЛААН-БААТАР. Германиин компартиие нюуса бэшээр ажал ябуулгаяа хэдэг болгохо тэһэн тэрэнэй хуулита эрилтэнүүдые бүхы ороной коммунистнууд, тэрэ тоодо монгол коммунистнууд дэмжэнэ гээд Улаан-Баатарай радиогой августын 17-ной тайлбари соо хэлэгдэнэ.

Немец коммунистнуудай ажал ябуулгые нюуса бэшэ болгохо гээшэ мүнөөнэй эрхэ байдалда стуегаар удха шанартай гээд тайлбариин түгэсхэлдэ хэлэгдэһэн байна.

Вашингтондо наймаасалдаан болохонь

ПАРИЖ. (ТАСС). Испаниин газар дээрэхи американ баазанууд тухай хэлсээе үшөө табан жэлдэ һунааха түшаа хэлсээ хэжэ эхилхые Мадрид Вашингтондо дурадхаа. Тус хэлсээнэй болзор сентябриин 26-да дүүрэхээ байнхай. «Интернэйшнл геральд трибюн» гажэ газетын мэдээсэһэнэй ёһоор, хоёр ороной дипломадуул Вашингтондо сентябриин 10-да уулзажа, тус хэлсээнүүдтэ эхи табиха гэнэ.

АЮУЛГҮЙН СОВЕДТЭ

НЬЮ-ЙОРК. ТАСС-ай корреспондент О. Аничкин иигэжэ дамжуулна:

Иорданида эсэргүүгээр Израилиин хэһэн шэнэ эзэрхэг түримхэй ябуулганууднаа уламжалан Дутын Зүүн зүгтэ тохёолдоһон шахардуу шанга байдал удаан саг соо зүбшөн хэлсэһэнэйнгээ һүүлээр ООН-ой Аюулгүйн Совет резолюцияа августын 16-най үдэшэ жэгэн дуугаар батаалан абаа. Иорданида зэбсэгтэ добтолго хэһэнэй, Дутын Зүүн зүгтэ буудалдаа зогсоохы, гэһэн хэлсээе сахяагүйн түлөө, тэрэшэлэн түс асуудалаар Аюулгүйн Советэй урда тээнь абаһан резолюцинуудые дүүргэлтэ болгоогүйн түлөө Израиль тэрэ резолюци соо буруушаагдаһан байна.

«Иорданида Израилиин сэрэгэй добтолго ООН-ой Уставые бүдүүлигээр эбдэһэн ябадал болоно» гээд резолюци соо заагданхай. Иимэ ябуулгануудай дахин хэгдээд байгаа һаа, буудалдаа зогсоолгые хангахэ зорилгоор абтаһан резолюцинуудые дүүргэлтэ болгуулхын тулада зохихо хэмжээнүүдые Совет хаража үзэхэ гээд Аюулгүйн Совет саашань уридшалан һанууллаһан байна. Иорданиин газарые Израилиин авиацин бомбодоһонһоо уламжалан, Дутын Зүүн зүгтэ тохёолдоһон байдал тушаа гүнзэгы ехээр һанаагаа зобожо байһанаа Аюулгүйн Совет элирхэйлэн мэдүүлээ. Израилиин ябуулганууд эб найрамдал дэмжэхэ хэрэгтэ түбэг татана гээд резолюци соо хэлэгдэнхэй.

Энэ резолюци батаалан абалгада Израилиин, зарим баруун оронуудай түлөөлэгшэд һаад ушаруулхые ороддоо. Дутын Зүүн зүгтэхи байдалай шахардуу шанга болоһоной түлөө тэм зэмые Иорданида тохохые тэдэнэр һэдэһэн байна.

Аюулгүйн Советэй шиидхэбэринүүдые Израилиин урда тээньшье хэрэгсээдэгүй байһан баримтада анхарал хандуулаа. Аюулгүйн Советэй резолюцинуудые эбдэжэл байһанһаа уламжалан шанга хэмжээнүүдые абажа, Дутын Зүүн зүгтэ буудалдаа зогсоолгые хангаха хэрэгтэй гэжэ тэмдэглэһэн Алжирай түлөөлэгшэ энээн түхай заанан байна.

КАНАДА. Бэшэг, посылка, газетэ орон дотор хоёр недели үлүүтэй соо эзэдтээ хүргэгдэнэгүй, бусад оронуудтай почтын холбоо барисаан таһалданхай. Канадын почтын 24 мянган алба хаагшадай национальна забастовко үргэлжэлжэ байһаар. Ажамидаран һуухын тула шухала болодог юумэнүүдэй үнэ сэнгэй хүндэрһэн дээрэһээ тэдэнэр салин хүлһэ нэмээхэ эрилтэ хэнэ, ажаллаха арга боломжо һайжаруулхые оролдоно. ЗУРАГ ДЭЭРЭ: Забастовкодо хабаадагшад Торонтогой почтын хоолһорһон отделениинүүдэй нэгэнэй дэргэдэ харуул хаража байна.

ФЕДНЬЮС-эй—ТАСС-ай фото.

СОНОСХОЛ

РСФСР-эй Министрнүүдэй Советэй 1960 оной августын 30-най № 1311 тогтоолоор баталагдаһан, загаһа барилгын гуримай ёһоор, **загаһа али болохоор барилга хоригдоно:**

Байгал далайн Сэлэнгын адаг шадарай гүйхэн уһануул соо, хилэнь: урда таладань Боярск хушуунһаа Голоустная гэжэ гол хүрэтэрхи линеэр, хойто таладань Облом гэжэ хушуунһаа Анга гол. Истокско ба Посольско хоолойнуудаар гараһан линеэр, Провал тохойдо, Сэлэнгэ мүрэндэ (Монгол Арадай Республикын хилэнээ адагтань хүрэтэр), тэрэнэй адагта, аса һалаануудта—августын 20-һоо ноябриин 10 хүрэтэр.

Баргажанай аймагай гол мүрэнүүдтэ августын 20-һоо октябриин 31 хүрэтэр.

Кичера, Дээдэ Ангар мүрэнүүдэй адагһаа дээгүүрхи газарһаа эдэ мүрэнүүдээр Бирекан хушууе Сухая Гошка гэжэ булагай адагта, холбоһон линеэр Омулевко, Ракинда Хайракан, Власиха, Телесма, Катера ба Харчевна гэжэ хоолойнуудта сентябриин 10-һаа октябриин 31 хүрэтэр.

Эдэ үе соо хорюултай уһануудай зонодо һэлюүртэй ба мотоорно лодконуудаар тамаралга, тэрэшэлэн Байгал далайда шудхан ородог бүхы гол мүрэнүүдтэ түрыһээ хаяха ба хаяһан омоли барилга хоригдоно.

Загаһа барилгын гуримые эбдэһэнэй түлөө зэмэтэйшүүл хуулиин ёһоор харюусалгада хабаадуулагдаха.

Байкалрыбвод.

БУЛТАДАА ҺОНИРХОБО

Үнгэрэгшэ амаралтын үдэр Улаан-Удын аэропортдо хүн зон, илангаяа бишыхан үхибүүдтэй эхэ эсэгэнэр олон байба. Ушарынь хэлэхэдэ, аэропортын худэлмэрилэгшэд Совет ороной дали жэгүүртэнэй һайндэртэ зорюулан, городойнгоо ажалшадые гоё һайхан онгосодо һуулгажа, агаараар сэнгүүлһэн байна.

Авиаторнуудай һайндэртэ республикын ниислэл хотын 900-гаад хүн хабаадалсажа, үхибүүдтэйгээ ниидэжэ сэнгэбэ. Эдэнэр Байгал далай хүрэтэр, мүн город дээгүүрээ хэдэн часай туршада ниидээ,—гэжэ аэропортын начальник И. М. Корба манай корреспондентдэ хөөрэбэ.

Аэропортын пилот-инструктор П. И. Горбачев городой ажалшадые самолётдо эзлжээ эзлжээгээр һуулгажа, һайндэрлүүлһэн байна. Энээнһээ гадна, самолёт, вертолётуудай тусхай выставкэ эмхидхэгдэһэн, парашюдаар һүрэлгын упражнени харуулагдаһан байна. Эдэнэрэй дундаһаа парашюдаар спортын мастер болоһон Щепинэй һүрэлгэ булганай анхарал татаа.

Манай корр.

„А" классай хоёрдохи бүлэгэй футболистнуудай дунда СССР-эй түрүү һуури эзэлхын түлөө

Командануд	наадаһан	ялаһан	тэнсэ	ялагдаһан	бүмбэгэнүүд	очконуд
«Иртыш» Омск	25	13	7	5	24—10=+14	33
«Шахтер» Караганда	24	9	9	6	26—14=+12	27
«Нефтяник» Фергана	25	8	12	5	19—11=+ 8	28
СКА Хабаровск	25	11	8	6	20—15=+ 5	30
«Кузбасс» Кемерово	24	13	4	7	27—20=+ 7	30
«Восток» Усть-Каменогорск	25	11	4	10	23—27=— 4	26
СКА Шэтэ	25	11	6	8	26—26= 0	28
«Политотдел» Ташкент. обл.	25	10	7	8	30—22=+ 8	27
«Строитель» Ашхабад	25	11	3	11	45—35=+10	25
«Зеравшан» Навои	25	8	9	8	26—26= 0	25
«Алга» Фрунзе	25	7	9	9	15—21=—6	23
«Томлес» Томск	24	8	9	7	24—23=+ 1	25
«Энергетик» Душанбе	25	10	4	11	35—32=+ 3	24
«Луч» Владивосток	25	9	7	9	15—21=— 6	25
«Темп» Барнаул	24	7	10	7	19—16=+ 3	24
«Металлург» Чимкент	25	6	10	9	23—30=— 7	22
«Аэрофлот» Эрхүү	25	8	9	8	25—33=— 8	25
«Рассвет» Красноярск	25	7	8	10	28—31=— 3	22
«Сэлэнгэ» Улаан-Удэ	25	7	7	11	22—36=—14	21
«Памир» Ленинабад	25	5	5	15	22—34=—12	15
СКА Новосибирск	24	2	9	13	16—31=—15	13

Мүнөөдэр манай «Сэлэнгэ» Усть-Каменогорскын «Восток» командатай наадаха. Наадан үдэшын 6 час 30 минутаһаа эхилхэ.

ПРАВДА БУРЯТИИ

Мүнөөдэрэй номер

Нэгэдэхи хуудаһанда: «Т жэлэй гурбадахи жэлэй таря ряалга эхилбэ» гэһэн рубрик ро А. Рыжков В. Островский рой корреспонденци. «Хонин лай халуун хаһа» — редакци статья. ТАСС-ай материалнуу

Хоёрдохи хуудаһанда: Э хилэл ба голхорол» — В. Ав вагай статья. «Мяханай ка ба тэрэнэй ерээдүй» гэһэ Вахрушевай статья. «Түрэл доторнай» гэһэн рубрика информацинууд. Нютаг нюта һонин.

Гурбадахи хуудаһанда: сии хүбүүн» — Р. Макальска очерк. Хилын саанаһаа ер мэдээсэл.

Дүрбэдэхи хуудаһанда: Н нютагай һонин. Спорт. Сонс нуул.

СЭНХИР ЭКРАНУУД

18 часаа кинофильм. часаа «Холо ойрын һонин час 20 минутаһаа худөө ажа худэлмэришэдтэ зорюул һан «Агрономой үдэр» г дамжуулга. 19 час 30 ми һаа «Ород арадай хатар ба нууд» гэһэн концерт. 20 ч һаа спортын һонин. 20 час минутаһаа «Тогда в тайге» һэн уран һайханай телевиз но фильм. 21 час 55 минут ТАСС-ай лентээр абтаһан и риалнуул. 22 час 05 минут «Девять дней одного года» һэн уран һайханай фильм.

Редактор
Ц. Ц. ЦИБУДЕ

Манай адрес, телефонуу

г. УЛАН-УДЭ. ул. Ленина, 35. Телефоны: редактора—54-0 приёмная—54-93, зам. редактора—68-08, зам. редактора 62-62, ответ. секретаря—50-52, зам. ответ. секретаря—66-7 отделы: партийной жизни—60-91, сельского хозяйства—64-3 63-86, пропаганды и агитации—56-23, промышленности строительства—61-35, советского строительства и быта—69-9 культуры и школ—60-21, писем и рабселькоров—67-81, информацин—34-05, общественная приёмная—56-62, машинбюро—57-63, фотолаборатория—33-61

Гор Улан-Удэ типография управления по печати при Совете Министров БурАССР.

Н-1822. Зак. № 818.